



	Proyectos	2.998	3.073	<b>g. Indicador principal de gestión y su resultado</b>	Nº de Beneficiarios durante el año 2021 = 81 niños (as) en tratamiento contra el cáncer de forma activa y en control médico	Nº de Beneficiarios durante el año 2020 = 94 niños (as) en tratamiento contra el cáncer de forma activa y en control médico
	Venta de bienes y servicios					
<b>b. Aportes extraordinarios (M\$)</b>						

## **Índice**

1. Carátula .....	1
2. Información general y de contexto .....	1
2.1 Carta del máximo responsable de la organización .....	1
2.2 Estructura de gobierno .....	2
2.3 Estructura operacional.....	2
2.4 Valores y/o Principios.....	4
2.5 Principales actividades y proyectos.....	4
2.6 Identificación e involucramiento con Grupos de interés .....	11
2.7 Prácticas relacionadas con la evaluación y medición de la satisfacción de los usuarios	11
2.8 Participación en redes y coordinación con otros actores .....	11
2.9 Reclamos o Incidentes .....	12
2.10 Prácticas de gestión ambiental.....	12
3. Información de desempeño.....	12
3.1 Objetivos e indicadores de gestión.....	12
3.2 Indicadores financieros.....	14
4. ESTADOS FINANCIEROS .....	14
4.1 ESTADO DE SITUACIÓN FINANCIERA (Balance General).....	14
4.2 ESTADO DE ACTIVIDADES .....	18
4.3 ESTADO DE FLUJOS DE EFECTIVO .....	19
4.4 ESTADO DE MOVIMIENTOS PATRIMONIALES .....	21
4.5 NOTAS EXPLICATIVA A LOS ESTADOS FINANCIEROS .....	21
Caja y Bancos .....	22
Otros: .....	24
Otros indicadores relevantes.....	24
Porcentaje de donaciones acogidas a beneficio tributario. ....	24
Porcentaje de gastos administrativos del total de gastos operacionales. ....	25
Porcentaje de remuneración principal ejecutivo .....	25
5. Informe de terceros.....	25
Opinión de los auditores independientes .....	25
6. Manifestación de responsabilidad de la Dirección .....	25

## 2. Información general y de contexto

### 2.1 Carta del máximo responsable de la organización

La Corporación del Niño con Cáncer CONILE, es una organización no gubernamental sin fines de lucro, presente por 32 años en la región de La Araucanía, cuyo principal objetivo es brindar una mejor calidad de vida a los niños con cáncer que son diagnosticados y atendidos en el Hospital Hernán Henríquez Aravena de Temuco. Desde este hospital son derivados a Conile por el Hemato Oncólogo infantil para que reciba el acompañamiento y beneficios durante todo el proceso de la enfermedad.

Conile cuenta con una casa de acogida, ubicada a escasos metros del hospital, con capacidad de alojamiento para 6 niños y su acompañante, alhajada y equipada de acuerdo a los requerimientos que necesita cada niño. Durante su estadía reciben pensión completa sin costo para las familias. La casa cuenta con espacios comunes de esparcimiento diseñados para que los niños tengan una estadía placentera.

Nuestra institución es la única en su tipo en la región de La Araucanía y durante estos años siempre se ha hecho cargo de cubrir los medicamentos y exámenes que no están cubiertos por el GES para cada niño que es derivado a la institución. Además, aportamos todos los insumos médicos que necesitan los niños durante su hospitalización y a lo largo de todo el tratamiento.

Cada año entre 25 y 30 niños y adolescentes son diagnosticados con cáncer en nuestra región, los cuales siguen dependiendo de Conile por al menos 5 años, por tanto, la Corporación se ocupa para que todos reciban una atención y beneficios de calidad para fortalecer la recuperación con los menores efectos secundarios.

Sin duda en los últimos años la economía no ha jugado a nuestro favor y la Araucanía además es una región deprimida por diferentes factores, pero los niños no pueden esperar y por ello hacemos nuestro mayor esfuerzo para llevar a cabo la misión y cumplir con los objetivos trazados, Para ello, hemos innovado en la forma de recaudar fondos utilizando nuevas estrategias, como la postulación a distintos fondos concursables que apuntan directamente a cubrir necesidades específicas de todos los niños, redes sociales activas donde damos a conocer nuestro trabajo diario para que toda la comunidad y región se haga parte realizando donaciones ya sea en especies, como socios y campañas de alimentos, pañales, ropa de invierno, entre otros.

Vemos con esperanza el futuro, sabiendo que de nuestro trabajo y gestión dependen los niños con cáncer y familias de más escasos recursos económicos de la Araucanía.



Lorna Picasso Perwitz  
Presidenta del Directorio

## 2.2 Estructura de gobierno

Este directorio se mantiene en sus cargos desde el mes de abril de 2018 el cual fue reelecto en Asamblea General de socios. La duración en el cargo es de dos años, pero por la pandemia del COVID-19 se suspendió la asamblea y nos acogimos a la Ley 21.417 que prorroga el mandato de los directorios.

DIRECTORIO		
Nombre y RUN		Cargo
Lorna Picasso Perwitz	5.654.804-1	Presidenta
Silvia Böke Friederichs	6.446.922-3	Vice Presidenta
Gisela Menke Vega	9.172.612-2	Secretaria
Paz Barrera Ríos	8.397.739-6	Tesorera

## 2.3 Estructura operacional

En la ciudad de Temuco, IX Región de La Araucanía, es donde se encuentra el hogar de acogida y la oficina central de CONILE.

CONILE se encuentra liderado por una Directora Ejecutiva, la cual es contratada por el directorio y a quien reporta sus acciones y funciones. Pero, no pertenece al Directorios, sino que es totalmente externo.

Bajo la dependencia de la Directora Ejecutiva, se encuentran cinco Unidades de trabajo, el Departamento de Psicología, Departamento de Proyectos y Gestión, Licitaciones y Secretaría Administrativa.

### FUNCIONES GENERALES:

#### ❖ DIRECCIÓN EJECUTIVA:

- Estructurar la organización administrativa de la Corporación de acuerdo a las instrucciones que le imparta el Directorio, velando por su correcto funcionamiento.
- Llevar la contabilidad en conjunto con el contador y tesorera, elaborar balances y presupuesto anual para ser presentado al Directorio.
- Supervisar el trabajo de los distintos departamentos de la Corporación.
- Confeccionar la memoria anual de CONILE para transparentar el trabajo de la institución al país.
- Celebrar actos y contratos aprobados por el directorio, respecto a los cuales se le haya conferido poder especial ejerciendo las facultades que el directorio le hubiere delegado.
- Proponer al directorio las medidas, normas o procedimientos que tiendan al mejoramiento de los servicios que preste la institución, como también a su organización interna.
- Gestionar y rendir recursos para la ONG, públicos o privados.
- Coordinar todos los eventos según el calendario de actividades.

#### ❖ DEPARTAMENTO SOCIAL:

- Evaluación Social de familias e ingresos nuevos.
- Visitas Domiciliarias.
- Elaboración de Informes Sociales.
- Gestión de ayudas sociales con redes externas.
- Administrar ayudas sociales internas.

❖ **DEPARTAMENTO PSICOPEDAGOGA FUNCIONADO HASTA JULIO 2021**

- Realizar una evaluación psicopedagógica integral, mediante la aplicación de instrumentos estandarizados y adaptados para cada caso.
- Elaborar informes psicopedagógicos de cada usuario.
- Prevenir y/o detectar dificultades de aprendizaje en los niños (as).
- Conocer los estilos de aprendizaje de los niños(as), para llevar a cabo intervenciones psicopedagógicas significativas.
- Obtener una síntesis diagnóstica, para realizar una intervención contextualizada.
- Realizar sesiones de intervención y/o evaluación semanalmente con cada usuario.
- Estimular los procesos cognitivos: atención, memoria, concentración, percepción, lenguaje y pensamiento.
- Desarrollar áreas instrumentales: lectura, escritura y cálculo.
- Favorecer el avance curricular en los niveles de enseñanza que sea pertinente, en base al Currículum Nacional.
- Enseñar técnicas y hábitos de estudio.
- Estimular el aprendizaje a través de material didáctico y/o personalizado.
- Entregar material de apoyo para el hogar (Guías de Actividades).
- Realizar reuniones con tutores de forma periódica.
- Entregar orientaciones técnicas a la familia para favorecer el proceso de aprendizaje.
- Generar redes de apoyo y orientaciones técnicas con los establecimientos educacionales para contribuir a la reinserción escolar.
- Derivar y/o complementar el proceso de intervención psicopedagógica con otras áreas de atención: psicológica, social o afines.
- Supervisar alumnos en práctica
- Planificación y supervisión en talleres "After School"

❖ **ÁREA DE GESTIÓN Y PROYECTOS:**

- Realizar búsqueda, diseño y postulación de proyectos con fondos públicos y privados a los cuales poder postular según perfil de la organización.
- Rendir los fondos de proyectos, entregando los informes de gestión correspondientes a las entidades donantes.
- Implementar programa de control gestión interna de la organización, implementando manuales y procedimientos para posterior aprobación de la dirección ejecutiva.
- Llevar estadísticas y realizar análisis de la información, informando gestión de la capacidad y demanda de recursos.
- Realizar supervisión técnica a los profesionales de los proyectos en curso, supervisando el óptimo cumplimiento de los objetivos del proyecto.

❖ **ÁREA DE LICITACIONES:**

- Postulación a licitaciones Públicas a través de Portal de Compras Públicas.
- Gestionar Documentación de respaldo solicitados en las bases de licitación
- Coordinar la ejecución de licitaciones adjudicadas
- Llevar el control de actividades administrativas y financieras asociadas a las licitaciones adjudicadas.

❖ **ASISTENTE ADMINISTRATIVO:**

- Entrega de medicamentos e insumos médicos en horario establecido.
- Cotización y compra de recetas médicas en laboratorios y farmacias.
- Confeccionar libro banco y llevar control de pago automático de cuentas (supervisión de Tesorera y Directora Ejecutiva).
- Recibir pagos de fiscalía, socios, aportes voluntarios y donaciones y entregar el recibo correspondiente.
- Mantención y retiro de alcancías en locales del comercio minorista.

- Entrega de dormitorios y coordinación de aspectos logísticos de la casa hogar.
- Entrega de almuerzos en hospital (al adulto responsable del niño/a o adolescente) cuando el paciente este internado de UCI-UTI (Solo en esos casos).
- Supervisar la correcta entrega de alimentos y aseo de las dependencias.

#### ❖ **ASESORÍA CONTABLE EXTERNA:**

Además, de los funcionarios mencionados, se contrata a un contador auditor externo a la organización, que se encarga de los temas contables y realizar los Estados Financieros anuales.

## 2.4 Valores y/o Principios

El pilar de CONILE es el amor y la solidaridad por los niños con cáncer y su entorno familiar. El cual está presente en toda actividad desarrollada por la Directiva, funcionarios, voluntarios y socios.

Otros valores arraigados de CONILE:

- ✓ **SERVICIO:** Estar a la disposición y al servicio de los beneficiarios, preocupados por el bienestar de los niños y niñas oncológicos.
- ✓ **SOLIDARIDAD:** Velar y promover la colaboración y apoyo constante a los niños y niñas y su entorno familiar.
- ✓ **RESPECTO:** Valor primordial para la sana convivencia.
- ✓ **RESPONSABILIDAD:** Somos conscientes que todo lo que dejamos de hacer por los niños con cáncer de la Araucanía, puede traer consecuencias a todo su entorno familiar y a la sociedad. Por esta razón, nos esforzamos en cumplir nuestros compromisos.

Adicionalmente, los principios presentes en CONILE, son la autocrítica y la mejora continua. Un principio fundamental para poder ir mejorando las debilidades, para así entregar un buen servicio a nuestros beneficiarios.

## 2.5 Principales actividades y proyectos

### a. **Actividades**

La principal actividad de CONILE es brindar apoyo durante las diferentes etapas de la enfermedad a niños de escasos recursos económicos y en situación de vulnerabilidad de la región de la Araucanía que presenten diferentes tipos de cáncer, cubriendo de forma gratuita medicamentos y exámenes que no cubre el programa GES (Garantías Explícitas en Salud).

### b. **Proyectos sujetos a rendición a terceros (públicos o privados)**

<b>NOMBRE DEL PROYECTO</b>	LICITACIONES MEDICAS POR MERCADO PÚBLICO
<b>Patrocinador/financista</b>	Entidad Pública según licitación pública.
<b>Público Objetivo / Usuarios</b>	<p>La postulación a licitaciones para entregar prestaciones médicas en el área quirúrgica de los Establecimientos Hospitalarios de alta y mediana complejidad, específicamente el Hospital Dr. Hernán Henríquez Aravena de Temuco, tiene como finalidad generar ingresos para beneficiar directamente en las necesidades de los niños y niñas de escasos recursos económicos que ingresan a CONILE, incluyendo a sus familias, siendo no solo un apoyo emocional sino que integral, tanto en lo psicosocial y económico.</p> <p>Esto debido a que las actividades operacionales de CONILE, no son suficiente para cubrir toda la demanda que existe actualmente, existiendo un déficit operacional, por lo que, se realiza este tipo de proyecto.</p> <p>Para el año 2021, este proyecto no tuvo utilidad, si bien los ingresos fueron de \$645.806 M, los egresos fueron mayores, esto producto de la Pandemia por COVID-19, ya que las prestaciones quirúrgicas fueron suspendidas o postergadas, lo que se vio directamente afectado el ingreso percibido por este proyecto.</p>
<b>Objetivos del proyecto</b>	<p>El proyecto de Licitaciones prestaciones médicas, tiene la finalidad de generar mayores ingresos en la Corporación, para así poder responder de la mejor manera a las necesidades múltiples del día a día de los usuarios de CONILE, como lo es el financiamiento de medicamentos que no son cubiertos por el GES, exámenes de alto costo, insumos médicos, nutrición complementaria, alojamiento y alimentación diaria tanto para los niños y sus familias, entre otros beneficios, que se describen en las actividades de CONILE. Este objetivo sólo se cumplió en un 40% pues los ingresos generados no fueron suficientes para cubrir las múltiples necesidades.</p>
<b>Número de usuarios directos alcanzados</b>	Los usuarios beneficiarios de estos ingresos durante el año 2021 fueron (n°81 de niños, niñas y adolescentes).
<b>Actividades realizadas</b>	<ol style="list-style-type: none"> <li>1. Se postula a través del portal Chile Compra a las licitaciones publicadas por el Hospital Dr. Hernán Henríquez Aravena para prestaciones médicas quirúrgicas.</li> <li>2. Una vez adjudicada la licitación, El equipo clínico externo, realiza las prestaciones.</li> <li>3. Posteriormente el Hospital factura a CONILE, Para luego pagar las prestaciones al equipo clínico, una vez que ellos emiten las boletas de honorarios o facturas exentas.</li> </ol>
<b>Resultados obtenidos</b>	<ul style="list-style-type: none"> <li>• Mantención de hogar de acogida</li> <li>• Respaldo para imprevistos.</li> <li>• Compra de insumos médicos.</li> </ul>
<b>Lugar geográfico de ejecución</b>	Temuco
<b>¿Concluido al cierre del ejercicio?</b>	SI <input checked="" type="checkbox"/> NO <input type="checkbox"/> (marque con una X)



<b>NOMBRE DEL PROYECTO</b>	"Apoyo tratamiento niños con cáncer"
<b>Patrocinador/financista</b>	Fundación Careno
<b>Público Objetivo / Usuarios</b>	Niños, niñas y adolescentes con cáncer de la región de La Araucanía que se atienden en la red pública de salud.
<b>Objetivos del proyecto</b>	"Acoger a niños y jóvenes oncológicos de la región de La Araucanía junto a sus tutores en un ambiente cálido, protegido, cuidado y contenido que les permita desarrollarse de forma integral y a los tutores poder dedicarse al acompañamiento a sus hijos".
<b>Número de usuarios directos alcanzados</b>	108
<b>Actividades realizadas</b>	Cotización, compra y entrega de medicamentos, insumos médicos y alimentación complementaria, recetadas por médicos oncólogos del hospital.
<b>Resultados obtenidos</b>	Permite la cobertura en un 100% de medicamentos, insumos médicos, y alimentación complementaria. Además del sueldo del conductor y gastos en bencina y peajes.
<b>Lugar geográfico de ejecución</b>	Temuco
<b>¿Concluido al cierre del ejercicio?</b>	SI <input type="checkbox"/> NO <input checked="" type="checkbox"/> (marque con una X)



<b>NOMBRE DEL PROYECTO</b>	"Diagnóstico a Tiempo: Educando sobre el cáncer infantil en La Araucanía"
<b>Patrocinador/financista</b>	Fondo de Fortalecimiento para Organizaciones de Interés Público Ministerio Secretaría General de Gobierno
<b>Público Objetivo / Usuarios</b>	Niños, niñas y adolescentes con cáncer de la región de La Araucanía que se atienden en la red pública de salud.
<b>Objetivos del proyecto</b>	"Realizar prevención y promoción de salud en cáncer infantil, en la población de padres de la Región de La Araucanía, con énfasis en las señales de alerta del cáncer infantil para realizar un diagnóstico oportuno de la enfermedad y aumentar la probabilidad de éxito del tratamiento"
<b>Número de usuarios directos alcanzados</b>	40
<b>Actividades realizadas</b>	Cotización y compra de insumos para capacitaciones, trabajo en terreno en 21 comunas de la región en difusión de cáncer infantil.
<b>Resultados obtenidos</b>	Permitió la realización de talleres en 21 comunas de la región y la formación de 40 monitores, la compra de equipamiento (notebook, aro de luz, puntero) material de difusión (cuadernos, lápices y afiches)

<b>Lugar geográfico de ejecución</b>	Temuco	
<b>¿Concluido al cierre del ejercicio?</b>	SI <input checked="" type="checkbox"/>	NO <input type="checkbox"/> (marque con una X)



<b>NOMBRE DEL PROYECTO</b>	“Acción Social, Apoyo en cuidados paliativos”
<b>Patrocinador/financista</b>	Municipalidad de Temuco.
<b>Público Objetivo / Usuarios</b>	Niños, niñas y adolescentes con cáncer de la región de La Araucanía que se atienden en la red pública de salud.
<b>Objetivos del proyecto</b>	Entregar alivio a las familias de los niños de Conile a través de la entrega de ayudas sociales específicas para el tratamiento en casa de los niños y su alimentación.
<b>Número de usuarios directos alcanzados</b>	30 familias de Conile, 120 personas.
<b>Actividades realizadas</b>	Cotización, compra y entrega de 20 canastas de alimentos del mes de Noviembre, pañales, mascarillas, guantes, piso de ducha, chata anatómica, termómetro digital, colchón antiescara y artículos de aseo.
<b>Resultados obtenidos</b>	100% familias reciben apoyo en el mes de Noviembre.
<b>Lugar geográfico de ejecución</b>	Temuco
<b>¿Concluido al cierre del ejercicio?</b>	SI <input checked="" type="checkbox"/> NO <input type="checkbox"/> (marque con una X)



<b>NOMBRE DEL PROYECTO</b>	"Potenciando Conile para mejora la calidad de vida de niños con cáncer de La Araucanía."
<b>Patrocinador/financista</b>	Fundación Huella Gestión Social
<b>Público Objetivo / Usuarios</b>	Niños, niñas y adolescentes con cáncer de la región de La Araucanía que se atienden en la red pública de salud.
<b>Objetivos del proyecto</b>	Potenciar la visibilidad de Conile como organización a través del Marketing Digital, con creación de videos corporativos, cápsulas, material para redes sociales y página web.
<b>Número de usuarios directos alcanzados</b>	108 niños y tutores de Conile
<b>Actividades realizadas</b>	Reuniones de Coordinación entre Agencia a cargo y Conile Campaña de Marketing Digital y de Reconocimiento de Marca Campaña de Socios Conile.
<b>Resultados obtenidos</b>	Proyecto en ejecución a la espera de resultados que obtendremos el 2022.
<b>Lugar geográfico de ejecución</b>	Temuco
<b>¿Concluido al cierre del ejercicio?</b>	SI <input type="checkbox"/> NO <input checked="" type="checkbox"/> (marque con una X)

**Comentado [MTJ1]:** Este proyecto comienza el 2021 pero no puede contener los resultados obtenidos el 2022. Proyecto que finaliza el 2022 , el cual arrojará los resultados finales.

**Comentado [MTJ2]:** Algunas de las actividades se realizaron el 2021, pero otras el 2022-



<b>NOMBRE DEL PROYECTO</b>	"Dormitorio protegido en invierno"
<b>Patrocinador/financista</b>	Laboratorio Chile
<b>Público Objetivo / Usuarios</b>	Niños, niñas y adolescentes con cáncer de la región de La Araucanía que se atienden en la red pública de salud.
<b>Objetivos del proyecto</b>	Realizar mejoras domiciliarias en viviendas de los usuarios de Conile.
<b>Número de usuarios directos alcanzados</b>	10 familias de Conile

<b>Actividades realizadas</b>	Visitas domiciliarias a las familias de Conile Levantamiento de necesidades de mejoramiento de vivienda Cotización, compra y ejecución de obras en viviendas de las familias de Conile.
<b>Resultados obtenidos</b>	Donación permite la compra de camas, colchones, cómodas y adquisición de materiales para la mejora en viviendas de los niños.
<b>Lugar geográfico de ejecución</b>	Temuco
<b>¿Concluido al cierre del ejercicio?</b>	SI <input type="checkbox"/> NO <input checked="" type="checkbox"/> (marque con una X)

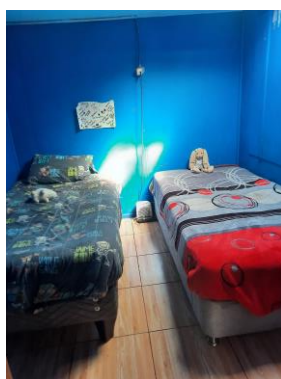

<b>NOMBRE PROYECTO</b>	<b>DEL</b>	"Te acompaño y te cuido: Programa de cuidados para niños con cáncer de La Araucanía"
<b>Patrocinador/financista</b>		Fundación Emmanuel
<b>Público Objetivo / Usuarios</b>		Niños, niñas y adolescentes con cáncer de la región de La Araucanía que se atienden en la red pública de salud.
<b>Objetivos del proyecto</b>		Realizar entrega de ayuda social a las familias de Conile, asegurando una alimentación de calidad y balanceada para los niños y sus familias.
<b>Número de usuarios directos alcanzados</b>		25 familias de Conile
<b>Actividades realizadas</b>		Adquisición de canastas de alimentos Entrega de canastas de alimentos a las familias
<b>Resultados obtenidos</b>		Permite la compra de 25 cajas de alimentos mensuales durante 8 meses para familias de Conile
<b>Lugar geográfico de ejecución</b>		Temuco
<b>¿Concluido al cierre del ejercicio?</b>		SI <input type="checkbox"/> NO <input checked="" type="checkbox"/> (marque con una X)

<b>NOMBRE PROYECTO</b>	<b>DEL</b>	"Fomentando el Deporte para rehabilitación de niños y adolescentes con cáncer de la Región de La Araucanía"
------------------------	------------	---

<b>Patrocinador/financista</b>	Elige Vivir Sano
<b>Público Objetivo / Usuarios</b>	Niños, niñas y adolescentes con cáncer de la región de La Araucanía que se atienden en la red pública de salud.
<b>Objetivos del proyecto</b>	Realización de actividad física regular tanto para niños como para las familias en un espacio equipado para ello
<b>Número de usuarios directos alcanzados</b>	25 familias de Conile
<b>Actividades realizadas</b>	Adquisición de equipamiento deportivo Ejecución de talleres semanales para padres y niños de Conile.
<b>Resultados obtenidos</b>	Permite comprar el equipamiento necesario para un punto de deporte al interior del hogar y el pago de monitores para talleres deportivos dirigidos tanto a los niños y adolescentes como para padres.
<b>Lugar geográfico de ejecución</b>	Temuco
<b>¿Concluido al cierre del ejercicio?</b>	SI <input type="checkbox"/> NO <input checked="" type="checkbox"/> (marque con una X)

<b>NOMBRE DEL PROYECTO</b>	"Derribando barreras para los niños con cáncer de la Araucanía"
<b>Patrocinador/financista</b>	Municipalidad de Temuco
<b>Público Objetivo / Usuarios</b>	Niños, niñas y adolescentes con cáncer de la región de La Araucanía que se atienden en la red pública de salud.
<b>Objetivos del proyecto</b>	Apoyar la gestión de la Casa de Acogida en materia de alimentación.
<b>Número de usuarios directos alcanzados</b>	25 familias de Conile
<b>Actividades realizadas</b>	Adquisición de alimentos para la casa de acogida.
<b>Resultados obtenidos</b>	Permite comprar alimentos para poder otorgar servicios de desayuno y almuerzo a las familias residentes.
<b>Lugar geográfico de ejecución</b>	Temuco
<b>¿Concluido al cierre del ejercicio?</b>	SI <input checked="" type="checkbox"/> NO <input type="checkbox"/> (marque con una X)

(Repetir la tabla para todos los proyectos o grupos de proyectos que resulten relevantes)

(En la medida que determinada organización estime relevante exponer información más detallada sobre sus distintas áreas de actividad o sobre proyectos internos que no sean de tipo recurrente, se recomienda explicitarlo brevemente en la narrativa del punto a) o en un anexo y, si lo estima pertinente, agregar a continuación cuadros similares al anterior especificando, en todo caso, si se cuenta con control separado de ingresos y costos).

## 2.6 Identificación e involucramiento con Grupos de interés

(Entidades relacionadas con su organización y que pudieran afectar sus actividades o ser afectadas por ellas)

Grupo de interés	Forma de relacionamiento
Personas Naturales	Socios activos que aportan mensualmente con cuotas comprometidas durante el año y/o personas que colaboran financieramente.
Empresas	Aportes en dinero o a través de bienes de consumo y/o bienes muebles, de manera continua o esporádica. Se destaca la colaboración de las siguientes empresas: Colchones Rosen, Coca Cola, VTR, Casino Dreams Temuco, La Hogaza, Empresas Gorbea, Diario Austral, Sodimac, Cecinas Amancio , Agrupación Manos Creadoras, entre otras.
Universidades	Servicios entregados por alumnos en práctica, del área de, Psicología, terapeuta Ocupacional, Psicopedagogía. Se destaca a la Universidad Mayor, Universidad Católica de Temuco y AIEP.
Establecimientos Educativos y Jardines Infantiles	Establecimientos donde se integra a los niños (as) de CONILE. Se destaca Colegio Saint Patrick, Santa Cruz, Green House, Alemán, Bautista, For Life.
Hospital Dr. Hernán Henríquez Aravena	Entrega de medicamentos e insumos para los niños (as) hospitalizados y en control policlínico infantil.

## 2.7 Prácticas relacionadas con la evaluación y medición de la satisfacción de los usuarios

No hubo mediciones

## 2.8 Participación en redes y coordinación con otros actores

**EMPRESA ROSEN:** Aportando con almohadas para apoyar en el desarrollo de la actividad de navidad para las familias.

**UNIVERSIDADES E INSTITUTOS PROFESIONALES:** CONILE se convierte en un espacio de aprendizaje para los alumnos que realizan sus prácticas profesionales, durante el último año académico. Además, nos vinculamos a través de los voluntariados, donde los alumnos tienen la oportunidad de colaborar en diferentes actividades.

**DKMS:** Organización encargado de planificar las actividades de registro de potenciales donantes de médula ósea. CONILE, contribuye de manera activa a la difusión de donantes de células madres.

**MEDIOS DE COMUNICACIÓN:** Difusión de actividades relevantes, entrevistas para dar a conocer el trabajo de la Corporación, reportajes.

## 2.9 Reclamos o Incidentes

No existieron reclamos o incidentes.

## 2.10 Prácticas de gestión ambiental

NO APLICA

## 3. Información de desempeño

### 3.1 Objetivos e indicadores de gestión

(Los indicadores deben medirse contra las metas establecidas para el ejercicio o, alternativamente, en comparación con lo logrado el ejercicio anterior)

#### OBJETIVO GENERAL

Objetivo general	Indicador principal de gestión	Meta	Resultado
<b>Atender integralmente a los niños y niñas de la Araucanía que se encuentran en tratamiento contra el cáncer</b>	<i>N° 81 de Beneficiarios durante el año 2021</i>	<i>100% de los niños (as) ingresados durante el año 2021</i>	<i>N°81 niños, niñas y adolescentes en tratamiento contra el cáncer de forma activa y en control médico.</i>

#### Comparativo año 2021-2020

Indicador	Año 2021	Año 2020
<b>N° de Beneficiarios durante el año</b>	<i>81 niños, niñas y adolescentes en tratamiento contra el cáncer de forma activa y en control médico</i>	<i>94 niños, niñas y adolescentes en tratamiento contra el cáncer de forma activa y en control médico</i>

## OBJETIVOS ESPECÍFICOS

Objetivo específico	Indicador	Meta	Resultado
<b>Contribuir a la estabilidad emocional y física de los niños, niñas y adolescentes con cáncer junto a sus tutores y familias</b>	<i>N° de prestaciones realizadas por la Unidad de Psicología</i>		215
	<i>Porcentaje de actividades directas del área Psicología con los niños, niñas y adolescentes y sus tutores</i>	100% de los niños(as) ingresados durante el año 2021 tengan al menos 1 sesión	56.5%
	<i>Porcentaje de actividades administrativas del área Psicología</i>		43.5%

### Comparativo año 2020-2019

Indicador	Año 2021	Año 2020
<b>N° de prestaciones realizadas por la Unidad de Psicología.</b>	215	389
<b>Porcentaje de actividades directas del área Psicología con los niños, niñas y adolescentes y sus tutores.</b>	56.5%	46.5%
<b>Porcentaje de actividades administrativas del área Psicología</b>	43.5%	53.5%



### 3.2 Indicadores financieros

#### CUADRO DE INDICADORES FINANCIEROS

<b>a. Ingresos Operacionales (en M\$)</b>	<b>2021</b>	<b>2020</b>
- Con restricciones		
- Sin restricciones	62.016	70.928
<b>TOTAL DE INGRESOS OPERACIONALES</b>		
<b>b. Origen de los ingresos operacionales:</b>		
$\frac{\text{Ingresos provenientes del extranjero}}{\text{Total de ingresos operacionales}} \times 100$	0%	0%
<b>c. Otros indicadores relevantes:</b>		
$\frac{\text{Donaciones acogidas a beneficio tributario(i)}}{\text{Total de ingresos operacionales}} \times 100$	8.75%	7.41%
$\frac{\text{Gastos de dirección y administración(ii)}}{\text{Total costos operacionales}} \times 100$	13.15%	15.4%
$\frac{\text{Remuneración principales ejecutivos(iii)}}{\text{Total remuneraciones}} \times 100$	23.22%	29.27%

i – Todas aquellas por las que se haya emitido un certificado de donación.

ii – Excluye remuneraciones. Corresponde a la cuenta con el mismo nombre, incluida en el estado de actividades.

iii – Debe coincidir con lo informado en la correspondiente nota explicativa a los estados financieros.

*(Se pueden agregar todos aquellos otros indicadores que la organización utilice como parte del control de su gestión).*

## 4. ESTADOS FINANCIEROS

### 4.1 ESTADO DE SITUACIÓN FINANCIERA (Balance General)

31 de diciembre de 2021 y 2020

*En el caso y solo en el caso que la entidad requiera preparar estados financieros consolidados o combinados, el estado de situación financiera que sigue debe ser reemplazado por el formato alternativo que se incluye bajo 4.6*

ACTIVOS	2021 M\$	2020 M\$
<b>Circulante</b>		
4.11.1 Efectivo y efectivo equivalente	58.642	79.111
4.11.2 Inversiones temporales	190.072	243.631
<b>4.11.3 Cuentas por cobrar (neto)</b>		
4.11.3.1 Donaciones por recibir		-
4.11.3.2 Subvenciones por recibir		-
4.11.3.3 Cuotas sociales por cobrar		-
4.11.3.4 Por cobrar a personas y entidades relacionadas	177.630	142.181
4.11.3.5 Varios deudores		-
<b>4.11.4 Otros activos circulantes</b>		
4.11.4.1 Existencias		-
4.11.4.2 Impuestos por recuperar	2.598	11.521
4.11.4.3 Gastos pagados por anticipado		-
4.11.4.4 Otros		-
4.11.5 Activos circulantes con restricciones		-
<b>4.11.0 Total Activo Circulante</b>	<b>428.942</b>	<b>476.444</b>

<b>Activo Fijo</b>		
4.12.1 Terrenos	207.081	207.081
4.12.2 Construcciones	145.139	133.166
4.12.3 Muebles y útiles	8.419	19.229
4.12.4 Vehículos	10.810	-
4.12.5 Otros activos fijos	7.191	-
4.12.6 (-) Depreciación acumulada		-
4.12.7 Activos fijos con restricciones (neto)		-
4.12.8 Activos fijos reservados (neto)		-
<b>4.12.0 Total Activo Fijo Neto</b>	<b>379.368</b>	<b>359.476</b>

<b>Otros Activos</b>		
4.13.1 Inversiones financieras permanentes		-
4.13.2 Otros activos con restricciones		-
4.13.3 Otros activos reservados		-

PASIVOS Y PATRIMONIO	2021 M\$	2020 M\$
<b>Corto plazo</b>		
4.21.1 Obligación con bancos e instituciones financieras		-
<b>4.21.2 Cuentas por Pagar</b>		
4.21.2.1 Proveedores	24.700	-
4.21.2.2 Por pagar a personas y entidades relacionadas	36.263	-
4.21.2.3 Varios acreedores		1.917
4.21.3 Fondos y proyectos en administración		-
4.21.4 Otros pasivos		
4.21.4.1 Impuesto a la Renta por Pagar		-
4.21.4.2 Retenciones		4.315
4.21.4.3 Provisiones		-
4.21.4.4 Ingresos percibidos por adelantado		-
4.21.4.5 Otros		-
<b>4.21.0 Total Pasivo a Corto Plazo</b>	<b>60.963</b>	<b>6.232</b>

<b>Largo Plazo</b>		
4.22.1 Obligaciones con bancos e instituciones financieras		-
4.22.2 Fondos y proyectos en administración		-
<b>4.22.3 Acreedores a largo plazo</b>		
4.22.3.1 Préstamos de terceros		-
4.22.3.2 Por pagar a personas y entidades relacionadas		-
4.22.4 Provisiones	5.819	-
4.22.5 Otros pasivos a largo plazo		-
<b>4.22.0 Total Pasivo a Largo Plazo</b>	<b>0</b>	<b>-</b>

<b>4.20.0 TOTAL PASIVOS</b>	<b>0</b>	<b>6.232</b>
-----------------------------	----------	--------------

<b>PATRIMONIO</b>		
4.31.1 Sin restricciones (libre disponibilidad)	829.688	829.688
4.31.2 Reservado para fines específicos		-

			4.31.3 Restringido		-
4.13.0 Total Otros Activos	0	-	4.31.0 TOTAL PATRIMONIO	0	829.688
4.10.0 TOTAL ACTIVOS	0	835.920	4.30.0 TOTAL PASIVOS Y PATRIMONIO	0	0

Las notas adjuntas forman parte integral de estos estados financieros.

## 4.2 ESTADO DE ACTIVIDADES

1 de enero al 31 de diciembre de 2021 y 2020

	2021 M\$	2020 M\$
<b>Ingresos Operacionales</b>		
<b>Privados</b>		
4.40.1.1 Donaciones	23.594	21.417
4.40.1.2 Proyectos	28.006	45.822
4.40.1.3 Aportes y cuotas sociales		
4.40.1.4 Venta de bienes y servicios		16
4.40.1.5 Otros	5.428	
<b>Estatales</b>		
4.40.1.6 Subvenciones	2.000	600
4.40.1.7 Proyectos	2.988	3.073
4.40.1.8 Venta de bienes y servicios		
4.40.1.9 Otros		
<b>4.40.0 Total Ingresos Operacionales</b>	<b>62.016</b>	<b>70.928</b>
<b>Gastos Operacionales</b>		
4.50.1 Costo de remuneraciones	91.818	84.000
4.50.2 Gastos de actividades operacionales	11.747	22.883
4.50.3 Gastos de dirección y administración	16.245	19.963
4.50.4 Depreciación	3.726	2.373
4.50.5 Castigo de incobrables		
4.50.6 Costo directo venta de bienes y servicios		
4.50.7 Otros costos de proyectos específicos		
4.50.7 Otros costos operacionales		
<b>4.50.0 Total Costos Operacionales</b>	<b>123.536</b>	<b>129.219</b>
<b>4.60.0 Superávit (Déficit) Operacional</b>	<b>-61.520</b>	<b>58.291</b>
<b>Ingresos No Operacionales</b>		
4.71.1 Renta de inversiones	-10.341	29.216
4.71.2 Ganancia en venta de activos		
4.71.3 Indemnización seguros		
4.71.4 Otros ingresos no operacionales	645.806	785.072
<b>4.71.0 Total Ingresos No Operacionales</b>	<b>635.465</b>	<b>814.288</b>
<b>Egresos No Operacionales</b>		
4.72.1 Gastos financieros	534	621
4.72.2 Pérdida en venta de activos		
4.72.3 Pérdida por siniestros		
4.72.4 Otros gastos no operacionales	552.382	975.313
<b>4.72.0 Total Egresos No Operacionales</b>	<b>552.916</b>	<b>975.934</b>

<b>4.70.0 Superávit (Déficit) No Operacional</b>	<b>82.549</b>	<b>-</b> <b>161.646</b>
<b>4.80.1 SUPERÁVIT / (DÉFICIT) ANTES DE IMPUESTOS Y PARTIDAS EXTRAORDINARIAS</b>	<b>0</b>	<b>-219.937</b>
4.80.2 Impuesto a la renta		-
4.80.3 Aportes extraordinarios		-
<b>4.80.0 SUPERÁVIT / (DÉFICIT) DEL EJERCICIO</b>	<b>0</b>	<b>-</b> <b>219.937</b>

Las notas adjuntas forman parte integral de estos estados financieros

### 4.3 ESTADO DE FLUJOS DE EFECTIVO

1 de enero al 31 de diciembre de 2021 y 2020

	2021 M\$	2020 M\$
<b>Flujo de efectivo proveniente de actividades operacionales</b>		
4.91.1 Donaciones recibidas	29.002	21.417
4.91.2 Ingresos por proyectos y subvenciones	27.995	45.822
4.91.3 Aportes y cuotas sociales		-
4.91.4 Otros ingresos recibidos		3.089
4.91.5 Aportes extraordinarios		
4.91.6 Sueldos y honorarios pagados (menos)	91.818	81.218
4.91.7 Pago a proveedores (menos)	19.610	42.846
4.91.8 Impuestos pagados (menos)		-
4.91.9 Otros desembolsos operacionales		-
<b>4.91.0 Flujo Neto Operacional</b>	<b>-54.431</b>	<b>-53.736</b>
<b>Flujo de efectivo proveniente de actividades de inversión</b>		
4.92.1 Venta de activos fijos	13.396	12.863
4.92.2 Compra de activos fijos (menos)		
4.92.3 Inversiones de largo plazo (menos)		
4.92.4 Compra / venta de valores negociables (neto)		18.537
4.92.5 Intereses recibidos		
4.92.6 Otros flujos de inversión		
<b>4.92.0 Flujo Neto de Inversión</b>	<b>13.396</b>	<b>-5.674</b>
<b>Flujo de efectivo proveniente de actividades de financiamiento</b>		
4.93.1 Préstamos recibidos	-	-
4.93.1.1 Intereses recibidos		29.216
4.93.1.2 Ingresos por Licitación	645.806	772.209
4.93.1.3 Egresos Licitación	563.962	728.661

4.93.2 Pago de préstamos (menos)		
4.93.3 Gastos financieros (menos)	534	621
4.93.4 Fondos recibidos en administración		
4.93.5 Fondos usados en administración (menos)		
4.93.6 Otros flujos de financiamiento		
<b>4.93.0 Flujo Neto de Financiamiento</b>	<b>0</b>	<b>72.143</b>
<b>4.94.0 VARIACIÓN NETA DEL EFECTIVO</b>	<b>0</b>	<b>12.733</b>
<b>4.94.1 Saldo inicial de efectivo y efectivo equivalente</b>	<b>0</b>	<b>66.378</b>
<b>4.94.2 SALDO FINAL DE EFECTIVO Y EFECTIVO EQUIVALENTE</b>	<b>0</b>	<b>79.111</b>

Las notas adjuntas forman parte integral de estos estados financieros

#### 4.4 ESTADO DE MOVIMIENTOS PATRIMONIALES

No Aplica

#### 4.5 NOTAS EXPLICATIVA A LOS ESTADOS FINANCIEROS

Estas son las notas que, en general, resultan relevantes para una OSFL, no obstante, existen casos en que alguna(s) no resulten aplicables, en cuyo caso deben eliminarse; en tanto otras organizaciones deban agregar notas adicionales para cumplir con los requerimientos de exposición establecidos por las normas de contabilidad. Una regla básica a considerar es que todo saldo que supere el 5% de su respectivo rubro (activos, pasivos, ingresos o gastos), requiere apertura en nota. Por otra parte, los saldos menores que resultan poco significativos, aun cuando figuren en los estados financieros no requieren ser detallados).

##### 1. Información General

- a) Formación, actividades y financiamiento de la organización (incluir un breve resumen de estas materias, sin repetir las narrativas más extensas que se incluyen en otras secciones de la FECU).
- b) Aprobación de los estados financieros (a objeto de cumplir con lo requerido por las NIIF, se debe consignar la sesión/fecha en que los estados financieros fueron aprobados por el Directorio).

##### 2. Criterios de Contabilidad

- a. Período contable Los presentes estados financieros se encuentran referidos en el periodo de doce meses, entre el 1 de enero y el 31 de diciembre del año 2019, comparados con el ejercicio anterior.
- b. Criterios de contabilidad Los estados financieros han sido preparados de acuerdo a las normas internacionales de información financiera NIIF (IFRS). Estos estados financieros son fiel reflejo del movimiento contable y financiero de la ONG CONILE y son de conocimiento, análisis y aprobación de las juntas directivas y principales socios que apoyan y trabajan en esta institución.
- c. Reconocimiento de ingresos: Los ingresos se reconocen sobre la base de lo devengado, al momento de establecer compromisos contractuales o formales por donaciones o subvenciones, y por el perfeccionamiento de las ventas de bienes o servicios.

De los ingresos operacionales se cuenta con:

- Donaciones de socios.
- Aportes de imputados en base a una sanción derivada por la Fiscalía de Temuco.
- Aportes ocasionales de personas naturales.
- Subvención municipal.
- Ingresos por venta de bolsas recicladas.
- Ingresos por venta de coronas de caridad.
- Eventos.

a. Activo fijo

Activos Fijos	M \$ 2021	M \$2020
Terrenos	207.081	207.081
Construcciones (Bodega, Baño, dormitorios, otros)	-	133.166
Muebles y útiles	6.829	10.225
Equipos médicos	1.589	1.813



Instalaciones	7.191	7.191
<b>Total Activo</b>	<b>\$ 222.690</b>	<b>359.476</b>

b.Existencias: Sin existencias, en ambos ejercicios contables

c.Valorización de inversiones: Las inversiones realizadas corresponden a depósitos en Fondos Mutuos Banchile y se actualizan al valor vigente al final de cada ejercicio o a la fecha de rescate. El resumen se detalla en el ítem "Inversiones y Valores Negociables"

d. Reconocimiento de pasivos y provisiones: No existe obligaciones que comprometen el patrimonio de CONILE, en ambos ejercicios contables.

d.

e.Beneficios al personal

- Aguinaldo: Aporte voluntario de CONILE, que se le entrega al trabajador en fechas festivas, durante el año.

f. Arrendamientos: Conile percibe mensualmente un ingreso equivalente a 37,45 UF, por concepto del arriendo de un local comercial, dando el total descrito en el apartado "**Flujo de efectivo proveniente de actividades de inversión**".

g.Reconocimiento de intereses

<b>Ingresos por intereses de Fondos Mutuos</b>	<b>M \$ 2021</b>	<b>M \$2020</b>
	0	\$ 29.216

h.Clasificación de gastos

i. Transacciones que no representan movimiento de efectivo.

### **3. Cambios Contables**

No existieron variaciones con respecto a la contabilidad entre el periodo 2020 y 2021.

### **4. Estimaciones, juicios y criterios adoptados por la Administración**

(En aquellos casos en que la Administración haya efectuado estimaciones que tengan efectos significativos en los estados financieros, señalar todas aquellas materias en que se haya aplicado determinado criterio para efectuar estimaciones o para seleccionar tratamientos de contabilidad alternativos).

### **5. Efectivo y efectivo equivalente**

#### **Caja y Bancos**

<b>Composición</b>	<b>Año 2021 M\$</b>	<b>Año 2020 M\$</b>
Caja (Caja Chica)	72	175
Banco Chile	31.609	17.152
Banco Bice	26.960	61.784
<b>Total Caja y Banco</b>	<b>58.641</b>	<b>79.111</b>

**6. Inversiones temporales**

<b>Composición</b>	<b>Año 2021 M\$</b>	<b>Año 2020 M\$</b>
Depósito Fondos Mutuos	190.071	243.631
Depósitos en Dólares	0	0
Total Inversiones y Valores Negociables	190.071	243.631

**7. Cuentas por cobrar**

<b>Composición</b>	<b>Año 2021 M\$</b>	<b>Año 2020 M\$</b>
Préstamo a los Trabajadores	1.950	3.500
Boleta De Garantía (Vale Vista por licitación a un año)	153.939	137.997
Pagos Provisionales (PPM): Impuesto por Recuperar	6.682	11.521
Varios Deudores (Por licitaciones)	0	684
Total	162.571	153.752

**8. Saldos y transacciones con personas y entidades relacionadas**

(Esta nota debe adecuarse, considerando la naturaleza y la importancia de los montos involucrados. Además de los cuadros sugeridos que siguen, en las cuentas por cobrar y pagar se debe agregar una breve descripción de las condiciones (reajustes, intereses y plazos). La apertura entre corto y largo plazo debe ser consistente con lo reflejado en el estado de situación financiera. En relación a las transacciones, en los casos que involucren impactos significativos en el estado de actividades, debe incorporarse una narrativa con descripción detallada, en cuyo caso y de resultar más práctico, no hay inconveniente en eliminar el cuadro).

a) Cuentas por cobrar

<b>Composición</b>	<b>Año 202 M\$</b>	<b>Año 2020 M\$</b>
Préstamo a los Trabajadores	1.950	3.500
Boleta De Garantía (Vale Vista por licitación a un año)	153.939	137.997
Pagos Provisionales (PPM): Impuesto por Recuperar	6.682	11.521
Varios Deudores (Por licitaciones)	0	684
Total	162.571	153.752

## 9. Activo fijo

(Detallar los principales, en la medida que los saldos sean significativos. Esta nota se puede limitar al ejercicio corriente).

	Saldo inicial M\$	Adiciones M\$	Bajas M\$	Saldo final M\$
Terrenos	207.080	0	0	207.080
Construcciones	7.191	0	0	7.191
Muebles y útiles	6.829	0	0	6.829
Vehículos	10.810	0	0	10.810
Otros activos fijos				
<b>Total activo fijo bruto</b>				
Depreciación acumulada	(3.725)			(3.725)
<b>Total activo fijo neto</b>				
Activos restringidos y reservados (neto)	(xx)			(xx)
<b>Activos fijos de libre disponibilidad</b>	<b>228.185</b>			<b>228.185</b>

Otros:

Otros indicadores relevantes

Porcentaje de donaciones acogidas a beneficio tributario.

Año 2021	M\$
Donaciones acogidas a beneficio tributario	5.428
Total Ingresos Operacionales	62.016
%	8.75%



(Esta manifestación debe ser suscrita necesariamente por el presidente del Directorio, sin perjuicio que concurran a ella los demás directores, el ejecutivo máximo, el responsable por las materias financieras o el contador. En la eventualidad de que, por razón fundada, el máximo representante no esté en condiciones de hacerlo, debe dejarse constancia expresa de esta circunstancia).

En caso de no constar firmas rubricadas en este documento electrónico por favor marque la siguiente casilla:

Las firmas constan en documento original entregado al Ministerio de Justicia

Fecha: \_\_\_\_\_ de \_\_\_\_\_ de 2022