

2. Información general y de contexto

2.1 Carta del máximo responsable de la organización

El 2021 fue un año provisto de diversos desafíos para Fundación Nuestros Hijos. En medio de una pandemia que aún azota al mundo y a un año de iniciada la vacunación en Chile, la Fundación continuó trabajando, día tras día, para seguir brindando el mejor apoyo integral posible a los niños, niñas y adolescentes con cáncer del país, en estos tiempos difíciles.

Frente a una crisis sanitaria mundial, FNH implementó estrictos protocolos, garantizando así las expectativas óptimas de recuperación de los niños, niñas y adolescentes con cáncer, pacientes que al ser inmunodeprimidos necesitan de un resguardo extraordinario. Por esto, una de nuestras principales preocupaciones fue asegurarnos durante el primer semestre de 2021 que los pacientes oncológicos infantiles contaran con la infraestructura necesaria para mantener calefaccionadas sus viviendas, lo que fue posible gracias a nuestra Campaña de Invierno 2021 y al apoyo de ABASTIBLE S.A., por segundo año consecutivo.

A la vez, ampliamos nuestro programa Traslado Seguro, otorgando a los NNA oncológicos la posibilidad de continuar asistiendo a sus tratamientos y a sus terapias de rehabilitación integral, sin exponerse a riesgo de contagio en sus trayectos. En el segundo semestre, con gran preparación, logramos incorporar el Traslado Seguro a nuestro programa de colegios hospitalarios.

Otra de nuestras grandes labores fue otorgar alimentación a los pacientes oncológicos infantiles, quienes necesitan contar con todos los nutrientes para hacer frente a sus tratamientos y que, al provenir de familias de escasos recursos que en el contexto de la crisis sanitaria del COVID-19 se vieron privados de la posibilidad de salir a trabajar, no contaban con los medios económicos necesarios para sustentarlo.

El necesario aislamiento y las cuarentenas propias de la pandemia nos impuso además el desafío de mejorar los soportes tecnológicos, tarea que resultó triunfal mediante la colaboración de Fundación MAPFRE, quienes contribuyeron con tecnología de punta que permitió que los NNA con cáncer pudiesen proseguir con su educación escolar de manera remota durante el primer semestre del año y de manera híbrida a contar del segundo semestre. En una línea muy similar, los niños oncológicos tuvieron acceso a tele rehabilitación mediante la ayuda de Philips Foundation, lo que les concedió la continuidad en los procesos de sus tratamientos. De igual manera, Philips Foundation aportó a FNH una nueva van para traslado de pacientes.

Siguiendo en el marco de la pandemia mundial y todas las demandas adicionales que nos significó como fundación este escenario, nos enfrentamos al desafío de levantar mayores recursos a través de socios y presentación de nuevos proyectos por medio de la recaudación digital, consolidándose así las diferentes tecnologías de la información y la comunicación.

Tuvimos una exitosa segunda colecta digital, que, en conjunto con otras campañas digitales efectuadas durante el 2021, superó la meta y el monto recaudado a lo largo del año 2020.

Habiendo cubierto las nuevas problemáticas que afectaban a los niños, niñas y adolescentes con cáncer, propias de una emergencia sanitaria como el coronavirus, nuestra responsabilidad se vio centrada en velar por la salud mental de nuestros colaboradores y colaboradoras, vulnerada por el efecto pandemia, motivo que impulsó al área de Recursos Humanos de Fundación Nuestros Hijos a fomentar el autocuidado de nuestros funcionarios y a resguardar los procesos de clima laboral. Con este fin, implementamos talleres de comunicación efectiva y afectiva, además de un soporte de coaching a gran parte de nuestro equipo.

Nuestro propósito para el próximo 2022 se concentrará en obtener las contribuciones necesarias para dar inicio a la construcción del nuevo centro de apoyo integral para niños, niñas y adolescentes con cáncer de Fundación Nuestros Hijos, logrando con esto aumentar nuestra cobertura a quienes hoy no tienen acceso. Además, seguiremos con el programa internacional Enlace, el cuál a través de dos etapas de fortalecimiento institucional y pasantías técnicas, buscará capacitar en rehabilitación integral oncológica infantil a más de 10 organizaciones de 13 países de Latinoamérica.

Josefina Berliner D.
Gerente General

Principales Fuentes de Ingresos

La mayor parte de nuestra recaudación tiene como objetivo financiar los distintos proyectos concretos y específicos que la Fundación lleva a cabo, mientras que otra parte se utiliza para financiar la operación diaria de la institución.

En el año 2021 nuestra mayor fuente de ingreso correspondió al área de socios, alcanzando un 31% del total recaudado. Los socios son personas naturales, quienes se comprometen a entregar un aporte mensual durante un período indefinido de tiempo, a través de PAT (pago automático a través de tarjeta de crédito), PAC (pago a través de cuenta corriente), Tarjeta CMR Falabella o Descuento por Planilla.

Actualmente tenemos descuentos por planilla con importantes empresas, entre las que destacan; Grupo Lagos, Laboratorio Chile, Cartones San Fernando, Tecnigen, Multihogar, Viveros Nueva Vid entre otras organizaciones. En el caso de las empresas del Grupo Lagos tenemos entre otros, una alianza "1+2", en la cual la empresa complementa el aporte, donando el doble del aporte generado por sus colaboradores.

Donaciones

Las donaciones representan una importante fuente de financiamiento para la fundación con un 30% de representación en los ingresos, las cuales se obtienen a través de campañas específicas en la página web, crowdfunding, alcancías en locales comerciales, las cuales pueden encontrarse en tiendas de importantes empresas a nivel nacional, tales como Liquimax, Belsport, Multihogar en la VI y VII región. Algunas empresas también se adhieren a esta modalidad, generando una alianza de donaciones directas por una única vez.

Fundación Mapfre es otro de nuestros benefactores en el área de donaciones, durante los últimos años nos han apoyado en proyectos en el área de educación y rehabilitación, para el desarrollo del programa Reinserción Escolar e Inclusión Social, otros importantes aportes que podemos destacar son de Fundación Careno, Fundación Viento Sur, Servicios y Seguridad, NLT Tecnologías, Constructora Ore Minerals, entre otros.

Colecta

Este año 2021 por segunda vez se realiza la colecta anual en formato digital, en esta actividad participaron voluntarios, colaboradores y empresas comprometidas. Los aportes en la colecta alcanzo un 7% del total de los ingresos.

Eventos

Los eventos son una línea de trabajo importante para la fundación, no solo por la recaudación que reportan, sino que también por la visibilidad que nos entregan, es una instancia para dar a conocer nuestra misión y obra. En el 2021 significo un 6%, del total de los ingresos, destacándose la subasta de arte, bingos y rifas virtuales.

Subvenciones del Estado

Las Subvenciones del Estado este año 2021 alcanzó un 21% del total de los ingresos, recibimos subvenciones del Ministerio de Educación para nuestros 2 Colegios Hospitalarios, Subvenciones por Proyectos presentados al Ministerio de Desarrollo Social y Familia, del Ministerio de relaciones exteriores, a través de la Agencia Chilena de Cooperación Internacional para el Desarrollo, del Ministerio de hacienda a través de la subvención Presidencial.

INGRESOS 2021

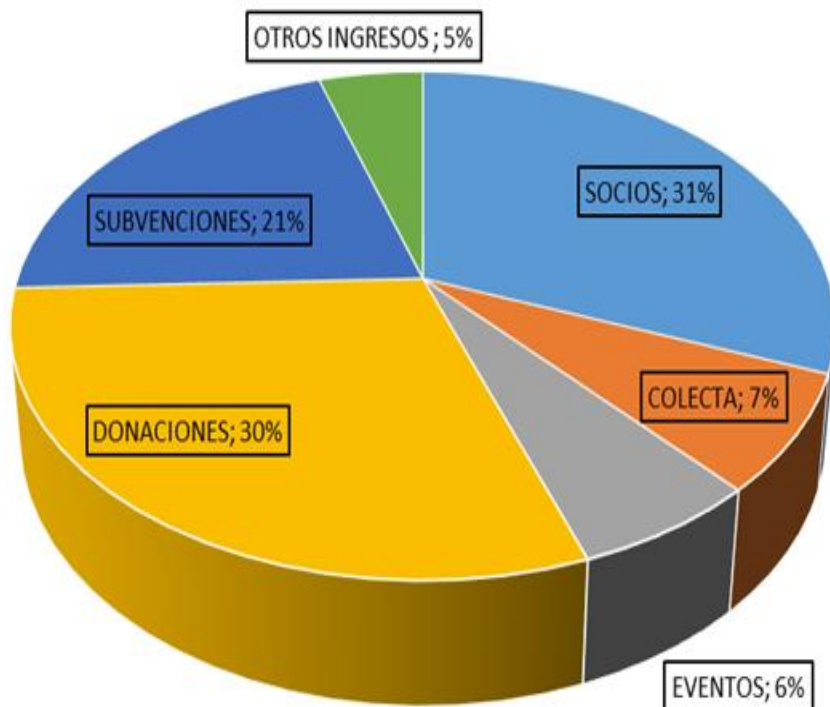

■ SOCIOS ■ COLECTA ■ EVENTOS ■ DONACIONES ■ SUBVENCIONES ■ OTROS INGRESOS

2.2 Estructura de gobierno

Fundación Nuestros Hijos es administrada por un Directorio integrado por siete miembros, todas personas naturales y mayores de edad que se mantienen por tres años en sus cargos pudiendo ser reelegidos para el periodo inmediatamente siguiente al de su desempeño, al cabo del cual no se les podrá volver a elegir a menos que transcurra un periodo completo de tres años sin su presencia en el Directorio. Esta restricción no se aplicará a ninguno de los Fundadores que desempeñe el cargo de Director, quienes podrán ser reelegidos indefinidamente. Los directores ejercerán su cargo gratuitamente. El Directorio tiene la plenitud de las facultades de administración, afectación y disposición de bienes.

Existen 5 comités funcionando: Comunicaciones, Técnico o de servicios, Fundraising, Edificio, Ejecutivo.

Cada comité está compuesto por Delegados del Directorio, personal de la Administración y Asesores externos.

El rol de los comités es:

- Asesorar a la administración.
- Resolver asuntos urgentes, sin necesidad de esperar una próxima reunión de Directorio.
- Ejercer labores de fiscalización y control.
- Proponer y dar direccionamiento sobre distintos temas.
- Informar al Directorio.

DIRECTORIO		
Nombre y RUT	Rut	Cargo
Marcela Zubieta Acuña	6.692.184-0	Presidenta
Fernando de Solminihac Tampier	6.263.303-4	Vicepresidente
Fernando Massú Taré	6.783.826-2	Director
José Molina Armas	7.012.234-0	Director
Alejandra Méndez Risopatrón	9.979.127-6	Vice presidenta
Denise Ratinoff Kramarenko	5.270.231-3	Directora
Juan de Solminihac Castro	10.992.777-5	Director

2.3 Estructura operacional

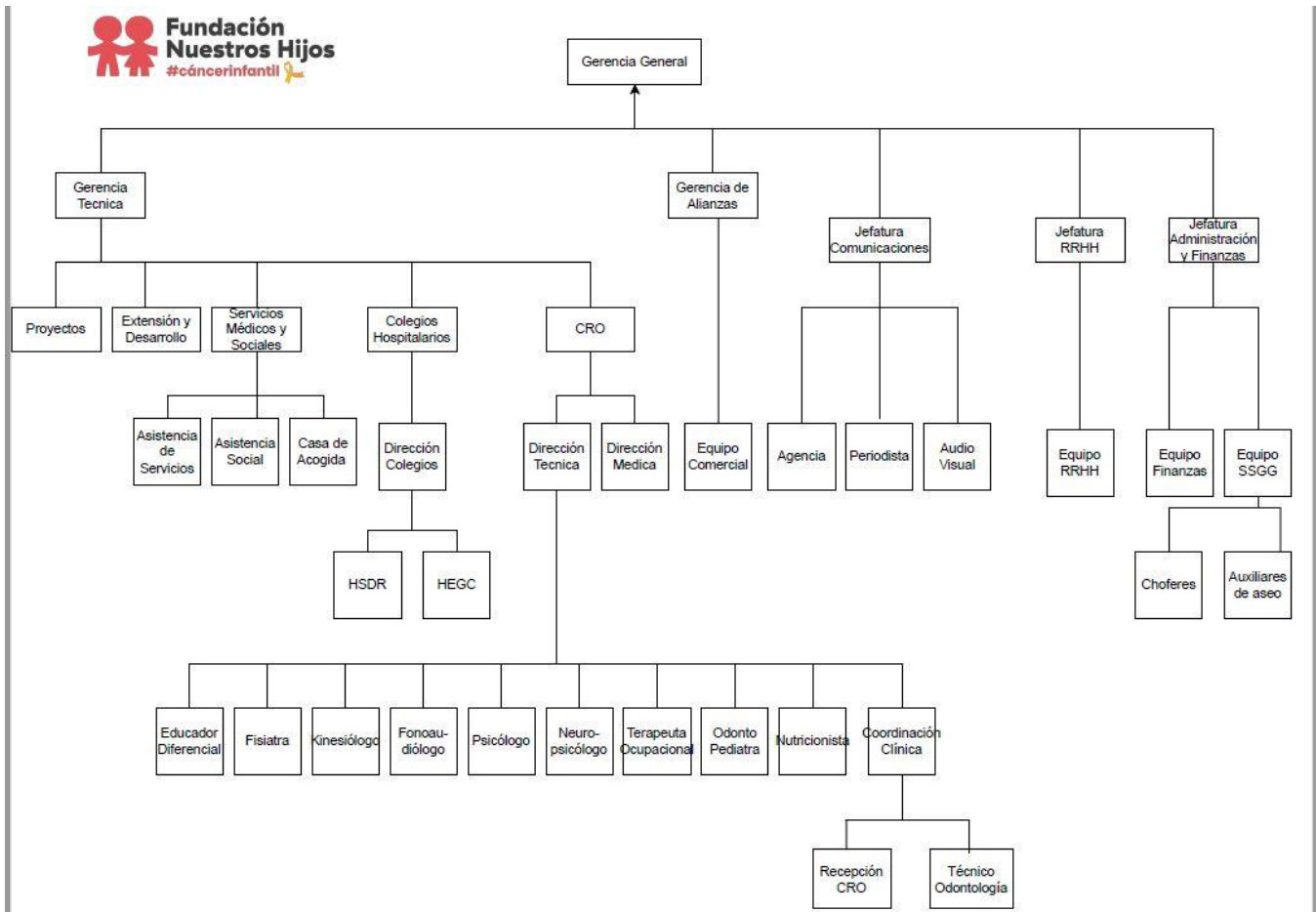

2.4 Valores y/o Principios

Pasión, alegría, compromiso, trabajo en equipo, austeridad, responsabilidad, esperanza.

2.5 Principales actividades y proyectos

a. Actividades

Fundación Nuestros Hijos tiene por misión enfrentar el cáncer infantil desde todas sus dimensiones, para que niños, niñas y adolescentes (NNA) tengan la oportunidad de vivir la enfermedad con dignidad, tratarse, recuperarse y ser incluidos socialmente. En este contexto las actividades realizadas durante el año 2021 se desarrollaron a través de sus distintas áreas de apoyo, que incluyen: servicios médicos, sociales, rehabilitación, educación y voluntariado, llegando a beneficiar a 838 NNA en el periodo.

Es relevante referir que un NNA puede ser beneficiado por más de una prestación otorgada dentro del programa e incluso puede ser apoyado por distintas áreas de FNH.

En el **gráfico N° 02**, se ilustra la distribución de prestaciones porcentual por área:

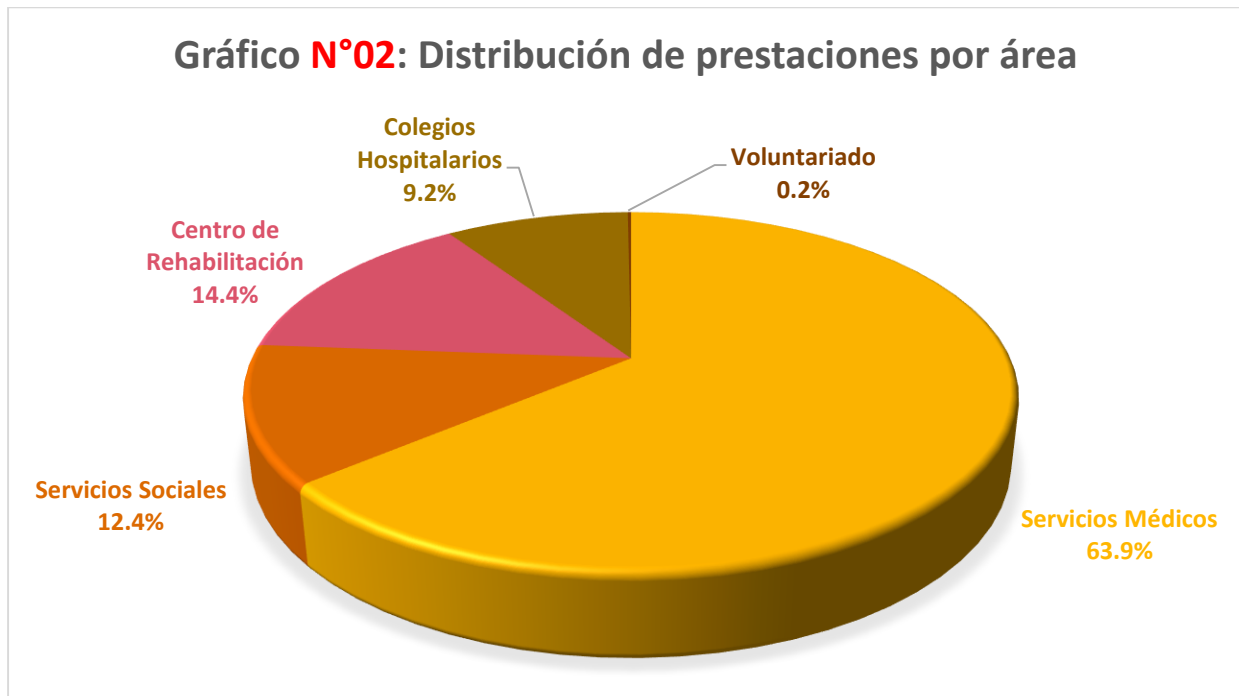

A continuación, se describe la actividad por cada una de las áreas:

1. Área Servicios Médicos

Esta área tiene por objetivo complementar el proceso de atención de salud otorgado en las unidades oncológicas de la red pública (unidades PINDA) para todos los NNA con cáncer tratados en dichos establecimientos con el fin último de mejorar su calidad de vida y sobrevivida.

Acorde a los registros formales de FNH (Ver detalle en **Tabla N°02:**), el año 2021 se beneficiaron 455 NNA en el área de servicios médicos, alcanzando un total de 53.435 prestaciones que corresponden al 63,9% del total de prestaciones entregadas por FNH en el periodo.

Tabla N°02: Prestaciones del área de servicios médicos año 2021

Área	Prestación	N° NNA	N° Prestaciones	Valorización de prestaciones (\$M)	%
Servicios Médicos	Nutrición	210	4308	\$ 43.168	38,0%
	Medicamentos Especiales	139	5852	\$ 19.819	17,4%
	Atención Integral Médica	56	186	\$ 2.987	2,6%
	Insumos	63	2816	\$ 8.240	7,2%
	Prestamos Equipos/días	170	40176	\$ 35.958	31,6%
	Medicamentos Corrientes	33	81	\$ 1.982	1,7%
	Exámenes financiados	9	10	\$ 869	0,8%
	Prótesis y Órtesis	6	6	\$ 690	0,6%

1.1 Programa de Cuidados Paliativos

Como parte del área de Servicios Médicos se encuentra el programa de cuidados paliativos que tiene como objetivo acompañar y otorgar una atención de calidad, segura, continua e integral al NNA oncológico y su familia que se encuentra con un cáncer avanzado (fuera de tratamiento curativo) hasta el proceso de duelo. Este programa se efectúa a través de dos modalidades:

1.1.1 Cuidados Paliativos para todo Chile: el cual responde a requerimientos de las unidades oncológicas a lo largo del país, para satisfacer las necesidades de los NNA en cuidados paliativos. Específicamente otorga: medicamentos para alivio de sintomatología molesta, alimentación complementaria, insumos médicos, pañales, sabanillas y préstamo de equipos como catre clínico, concentrador de oxígeno, tubo de oxígeno portátil, silla neurológica, silla estándar, bombas de aspiración y de alimentación entre otros.

En esta modalidad se ingresaron 18 pacientes de la red que atiende cáncer infantil, realizando entrega oportuna de las solicitudes e interactuando con cada equipo y cuidador del paciente a través de correos, celular o WhatsApp.

1.1.2 Programa de Cuidados Paliativos en alianza con Hospital Dr. Exequiel González Cortés (HEGC): este programa otorga atención integral a los NNA oncológicos pertenecientes a dicho recinto. La enfermera coordinadora de Cuidados Paliativos FNH, forma parte del equipo de paliativos del hospital. Además de la entrega de prestaciones referidas en el punto 1.1.1, se realizan visitas domiciliarias y también taller de duelo para padres.

En alianza con HEGC, ingresaron 24 pacientes al programa (6 pertenecían a la Sexta Región y 18 a la Región Metropolitana).

Las principales actividades del Programa de Cuidados Paliativos el 2021, fueron:

- Reuniones semanales de coordinación para el abordaje de cada paciente del HEGC
- Visitas domiciliarias para aquellos pacientes que lo requerían. De ellas, 15 visitas fueron efectuadas en la Región Metropolitana y 19 visitas en la Sexta Región.
- Se otorgó rehabilitación integral a los NNA acorde a la indicación de médico fisiatra. El equipo está compuesto de: fisioterapia, kinesiología, terapia ocupacional, psicología, neuropsicología, fonoaudiología, nutrición, educación diferencial y odontopediatría.
- Se entregó instructivo con uso y mantención de cada equipo médico facilitado.
- Se instruyó a cuidadores sobre el adecuado uso de medicamentos, insumos y realización de procedimientos de enfermería
- Se realizaron “sueños” a los 24 pacientes del HEGC
- Se realizó al menos una visita en duelo a cada familia de los pacientes fallecidos y se les apoyó con cuota mortuoria
- Además, se logró adquirir el siguiente equipamiento: 2 concentradores de Oxígeno, 4 bombas de Aspiración, 4 colchones anti escaras y 8 sillas de Ruedas

En total, se beneficiaron 42 pacientes, los cuales recibieron 2.999 prestaciones en el periodo enero a diciembre 2021.

2. Área de Servicios Sociales

Esta área tiene por objetivo apoyar de forma integral al NNA oncológico y su familia para contribuir al bienestar psicosocial y con ello mejorar su calidad de vida y sobrevida. Dentro de esta área se otorgan prestaciones como: acogimiento, mejoramiento de la vivienda, apoyo para el traslado del paciente al lugar de tratamiento, transferencia bancaria para compra de alimentos en casos especiales, entre otros.

Acorde a los registros formales de FNH (Ver detalle en [Tabla N°03:](#)), el año 2021 se beneficiaron 573 NNA en el área de servicios sociales, alcanzando un total de prestaciones 10.342 que corresponden al 12,4% del total de prestaciones entregadas por FNH en el periodo.

Tabla N°03: Prestaciones del área de servicios sociales año 2021

Área	Prestación	N° NNA	N° Prestaciones	Valorización de prestaciones (\$M)	%
Servicios Sociales	Asistencial Social	441	3893	\$ 46.021	23,5%
	Atención Integral Social	268	1843	\$ 14.775	7,5%
	Cuota Apoyo	150	780	\$ 18.662	9,5%
	Acogimiento/día	44	3812	\$ 116.140	59,3%
	Asistencial- Voluntariado	6	14	\$ 230	0,1%

El año 2021 se implementó un formulario único de ingreso (FUI) en versión digital. Instrumento que constituye la base para otorgar los beneficios a los NNA, ya que permite conocer las condiciones personales de los NNA y las de sus familias, y con ello detectar nuevas necesidades sociales (además de lo solicitado por el centro de salud tratante) y gestionarlas. Específicamente el FUI otorga información sobre: la composición familiar, el contexto socioeconómico y las condiciones de vivienda. Durante el año 2021 se realizaron 504 FUI, dentro de los cuales se encuentran ingresos efectivos 2021 y algunos ingresos de años anteriores. En el gráfico N° 03 se aprecia la previsión de los NNA registrados en el FUI.

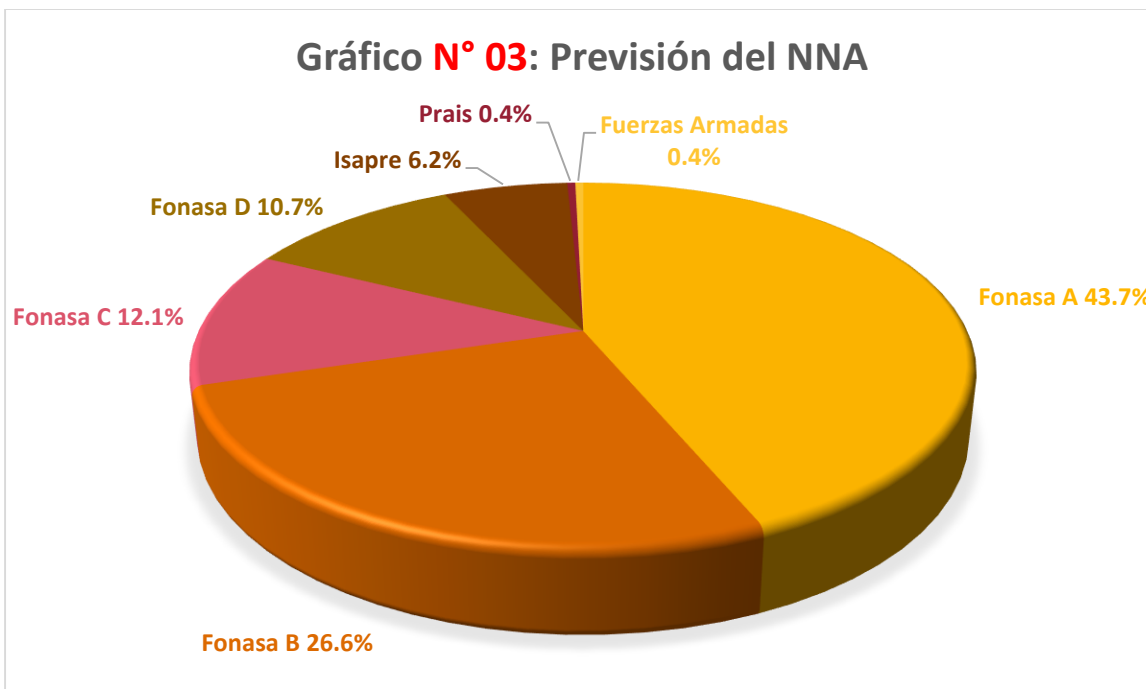

2.1 Programa de Mejoramiento de Vivienda

Este programa busca mejorar las condiciones de la vivienda que presenta dificultades de habitabilidad a fin de otorgar condiciones de bioseguridad y resguardo para su tratamiento médico; y con ello disminuir el riesgo de infección secundario a condiciones del hogar. Está dirigido para familias propietarias que requieren realizar arreglos en su vivienda y no cuentan con recursos propios para acceder.

Durante el 2021 se realizaron aportes de materiales de construcción para 13 familias: 3 provenientes del Hospital Exequiel González Cortes, 2 Hospital Guillermo Gran Benavente, 1 Hospital Roberto del Río, 2 Hospital Sotero del Río y 4 Hospital Temuco.

2.2 Programa de Acogimiento

Este programa tiene como objetivo acoger a pacientes de escasos recursos de las diferentes regiones del país para que puedan recibir su tratamiento médico, como también recibir a pacientes provenientes de la región Metropolitana que no cuentan con una vivienda en las condiciones necesarias para un NNA inmunocomprometido. La casa de acogida principal cuenta con 18 habitaciones, las se componen de 2 camas de 1 plaza, baño privado, closet y televisores, pudiendo recibir a 18 pacientes junto a su cuidador principal. También existe una casa de cuidados paliativos para recibir al paciente junto a su familia durante la última etapa de vida y además con una casa familiar, la cual tiene por objetivo recibir a la familia completa cuando recién se entrega el diagnóstico.

Durante el año 2021, manteniendo los resguardos estrictos y reducción de aforos relacionados a pandemia de COVID, se recibieron a 34 pacientes que junto al acogimiento se les otorgó alimentación y acompañamiento por parte de 6 colaboradores que integran el equipo de acogida.

Respecto a la caracterización de los usuarios, en el gráfico N°04 se aprecia el género del NNA y el N°05 el género del cuidador respectivamente.

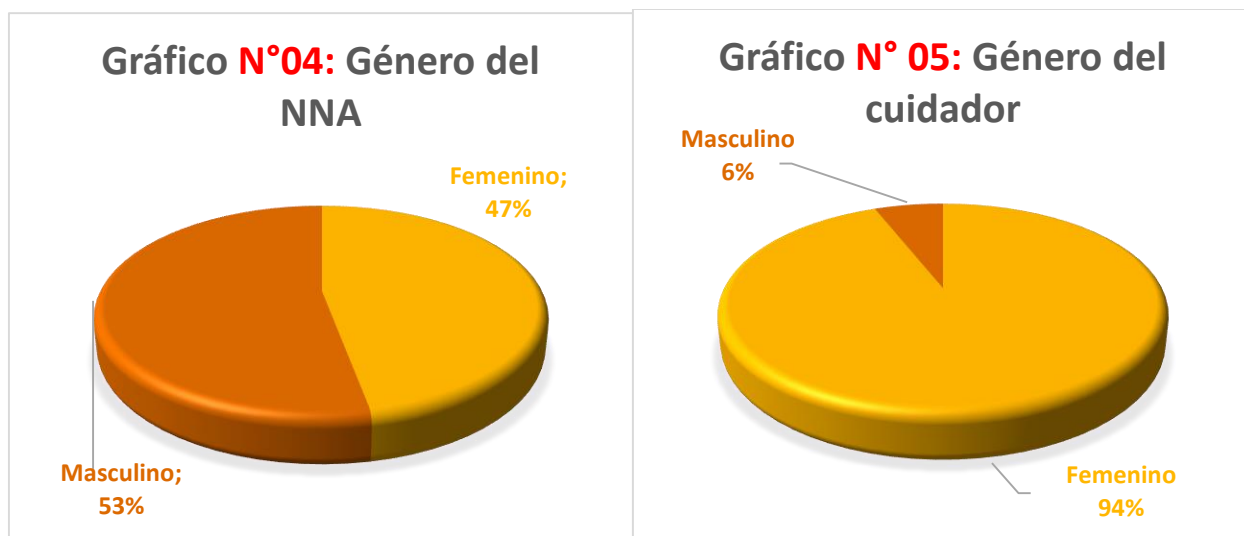

Las prestaciones otorgadas por el equipo de las casas de acogida fueron:

- Enfermera: realizó educación hacia los cuidadores, proporcionándole información sobre el cáncer infantil y tratamientos, signos y síntomas de alerta para acudir a urgencias, limpieza y desinfección ambiental, prevención y autocuidado, promoción de estilos de vida saludables, importancia del lavado de manos y cualquier otro tema que sea pertinente para asegurar el bienestar de los NNA y sus cuidadores. En contexto de pandemia su principal rol fue asegurar el cumplimiento de las normas de bioseguridad dentro de la casa, la coordinación y seguimiento en toma de PCR a cuidadores y NNA, la realización de test de antígenos y la entrega de jabón clorhexidina 2 veces a la semana para realizar baño con el fin de reducir carga bacteriana y evitar infecciones.
- Trabajadora social: busca dar solución a las problemáticas que presentan las familias que ingresan como también apoyar en tramitación de documentos, educarlas en temáticas atinentes al área, realizar el acogimiento y acompañamiento al momento del ingreso y evaluar de manera socio económica a las familias detectando sus fortalezas, debilidades y necesidades.
- Psicóloga: el acogimiento trae consigo el distanciamiento de familia, círculo y entorno social cercano; esto junto a los factores psicosociales individuales puede dificultar el afrontamiento de la enfermedad. En este marco, existen diversas acciones que realiza la psicóloga, desde su aporte clínico y comunitario: evaluación al ingreso, atención y acompañamiento al cuidador (acorde a la necesidad individual, su frecuencia puede ser semanal, quincenal, mensual, o atenciones puntuales), intervención en crisis, apoyo psicológico complementario al NNA, intervenciones comunitarias en crisis y ritual ante el fallecimiento de un paciente.
- Nutricionista y manipuladora de alimentos: son las personas que se encargaron de mantener una alimentación saludable al interior de las casas de acogida, además de efectuar promoción y prevención relacionada a nutrición a través de educaciones grupales e individuales. Junto a lo anterior se encargaron de cumplir con estándares de bioseguridad en la alimentación para prevenir infecciones en el NNA y favorecer la tolerancia al tratamiento médico.
- Personal de aseo: se encargó de mantener los espacios limpios y desinfectados cumpliendo un rol fundamental en la pandemia con el incremento de aseos y ventilación.

Junto a lo anterior se realizaron actividades recreativas y culturales durante la estadía, las cuales fueron otorgadas por voluntariado y empresas como: bingos, manualidades, talleres de bordado, talleres de tejido, cuenta cuentos, taller yoga para niños y cuidadores, celebración de importantes como navidad y festejo de cumpleaños. Todas ellas con aforos estrictos y cumplimiento de medidas de bioseguridad.

3. Área de Voluntariado

Esta área tiene por objetivo apoyar la entrega de beneficios al NNA y su familia, por lo que cumple un rol fundamental a través de diferentes acciones como:

- Acompañamiento al paciente hospitalizado
- Realización de talleres en casas de acogida para cuidadores y pacientes

- Acompañamiento en cuidados paliativos y taller de duelo para padres
- Terapia floral para los cuidadores y hermanos de los pacientes que se encuentran en nuestras casas de acogida
- Realización de deseos, como viaje a la nieve, a la playa, al Buin Zoo, cumpleaños, entre otros.
- Entrega de ayudas a las familias más vulnerables como pago de gastos básicos, alimentos, compra de calefón entre otros.
- Celebraciones, Cumpleaños, Pascua de Resurrección, Día de la Madre, Fiestas Patrias, Halloween adaptado y Navidad

Acorde a los registros formales de FNH (Ver detalle en **Tabla N°04:**), el año 2021 se beneficiaron 62 NNA en el área de voluntariado, alcanzando un total de prestaciones 138 que corresponden al 0,2% del total de prestaciones entregadas por FNH en el periodo.

Tabla N°04: Prestaciones del área de voluntariado año 2021

Área	Prestación	N° NNA	N° Prestaciones	Valorización de prestaciones (\$M)	%
Voluntariado	Medicamentos	12	22	\$ 674	14%
	Vivienda	1	1	\$ 50	1%
	Insumos	1	1	\$ 79	2%
	Exámen	8	8	\$ 310	6%
	Movilización	5	21	\$ 279	6%
	Alimentación	36	52	\$ 1.300	26%
	CCPP	13	16	\$ 1.224	25%
	Rifas	1	1	\$ 30	1%
	Otros	12	16	\$ 964	20%

4. Área de Colegios Hospitalarios

Esta área tiene por objetivo dar continuidad al derecho fundamental de educación de los NNA para que no abandonen sus estudios mientras se encuentran en tratamiento y puedan incluirse con las mejores herramientas una vez recuperados a sus escuelas de origen. Para esto, FNH es sostenedora de dos colegios hospitalarios reconocidos por el Ministerio de Educación, donde se imparte educación personalizada y se entrega educación formal desde pre-escolar hasta 4° medio.

El año 2021, fue un año de adaptación, reinención, capacitación y aprendizaje en torno al desafío de mantener la educación en periodo de COVID19, lo que abrió nuevos caminos para alcanzar los objetivos iniciales propuestos, y a su vez, otorgó una serie de circunstancias, las cuales se transformaron en verdaderas oportunidades para la comunidad educativa.

Es importante señalar que toda proyección para el año 2021, surge desde un debido análisis y evaluación del año anterior, realizando así, propuestas y estrategias metodológicas para mejorar y avanzar en técnicas integrales como mecanismo de preparación para la vida a través de diversos talleres integrales, adaptación de clases en cuanto a la Priorización Curricular por nivel académico, las cuales buscan desarrollar las habilidades personales, cognitivas, procedimentales y sociales que requieren los estudiantes para su reinserción escolar.

Con respecto al calendario escolar oficial, se seleccionaron las efemérides elementales, de acuerdo a la priorización ministerial. Se pueden indicar las siguientes: inauguración del año escolar, celebración del día de la madre, fiesta del otoño, celebración de aniversario de colegios FNH, visitas virtuales al Buin Zoo y Biblioteca

Nacional, celebración de fiestas patrias, Encuentro con el Arte y graduación de nuestros estudiantes de enseñanza básica.

En agosto 2021, se reanudaron las clases presenciales. Para alcanzar el aprendizaje para todos contextualizado a la modalidad mixta de recepción de la enseñanza, se reacondicionan las salas de clases, integrando e implementando con tecnología ad hoc en cuanto a los requerimientos que necesita la modalidad híbrida, tales como televisores, cámaras, micrófonos, pantalla digital, para aquellos estudiantes que por su condición de enfermedad no pudieron asistir presencialmente.

Para la incorporación de herramientas digitales, el equipo docente y administrativo de ambos colegios, participó activamente en el uso de nuevas tecnologías para el trabajo en modalidad híbrida, por medio de talleres de pedagogía digital y capacitación para el uso del libro digital "Full College".

Acorde a los registros formales de FNH, el año 2021 se beneficiaron 67 NNA en el área de Colegios Hospitalarios, alcanzando un total de prestaciones 7.710 que corresponden al 9,2% del total de prestaciones entregadas por FNH en el periodo. Las modalidades de trabajo escolar se observan en el gráfico N° 06

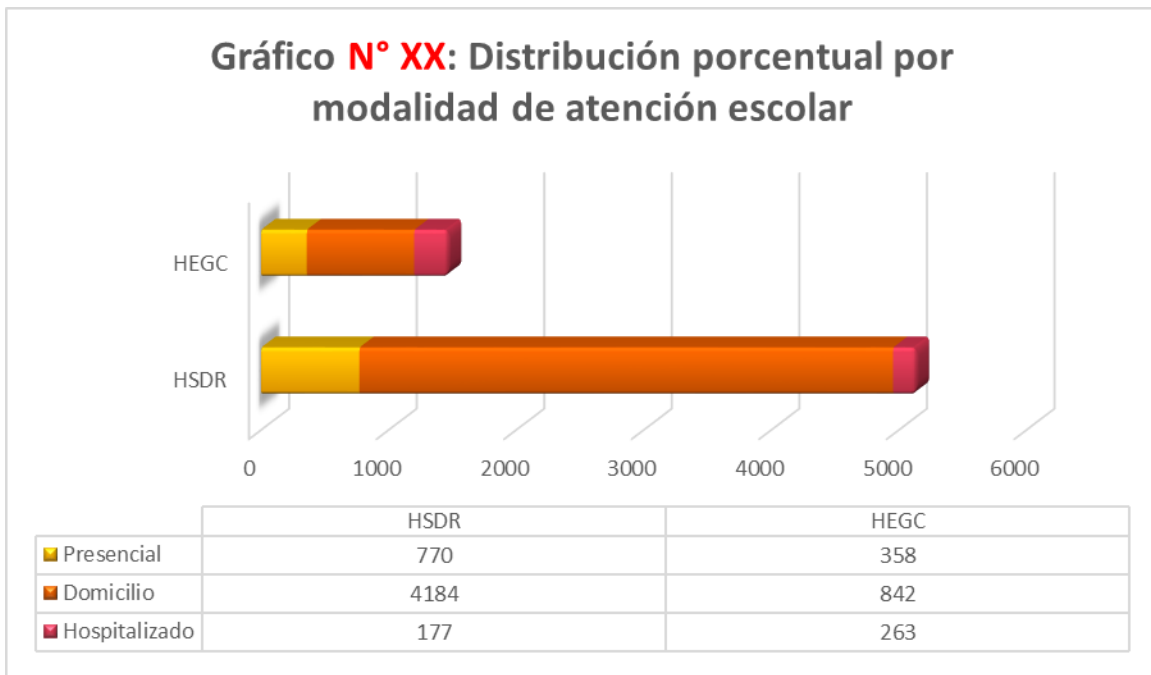

Con respecto a la reinserción escolar, hubo 15 estudiantes que fueron reinsertados en sus colegios de origen. Junto a lo anterior destaca el caso de 1 estudiante que ingresa a la educación técnico superior.

Desde el área de Psicología y acompañamiento, se adapta a la situación contextual en cuanto al apoyo y contención emocional a distancia para estudiantes y sus familias, al igual que los talleres de auto cuidado semestrales.

Desde el apoyo a las familias de nuestros estudiantes, es que se hizo imprescindible entregar apoyo para el bienestar básico, de acuerdo con las necesidades que se fueron pesquisando. Se destacan canastas Junaeb, útiles escolares, servicio de transporte escolar, entrega de chip y Tablet con internet para las clases, cajas de mercaderías, estufas y vales de gas.

5. Área del Centro de Rehabilitación

Esta área tiene por objetivo otorgar una rehabilitación oncológica integral, segura y de calidad a NNA a través de un programa que considera la atención hospitalaria, en domicilio, en el centro y de forma telemática desde las etapas más precoces del diagnóstico y tratamiento. El equipo multidisciplinario de profesionales está conformado por: kinesiología, terapia ocupacional, neuropsicología, fonoaudiología, fisioterapia, educación diferencial, odontología, odontopediatría, psicología, nutrición y trabajo social; quienes en su conjunto permiten el logro de los objetivos terapéuticos para mejorar la calidad de vida del NNA, incrementar su participación social y autonomía.

Históricamente el Centro de Rehabilitación ha ido incrementando la población atendida y la cantidad de prestaciones de forma exponencial. Esta situación se ve reflejada en el gráfico N° 07

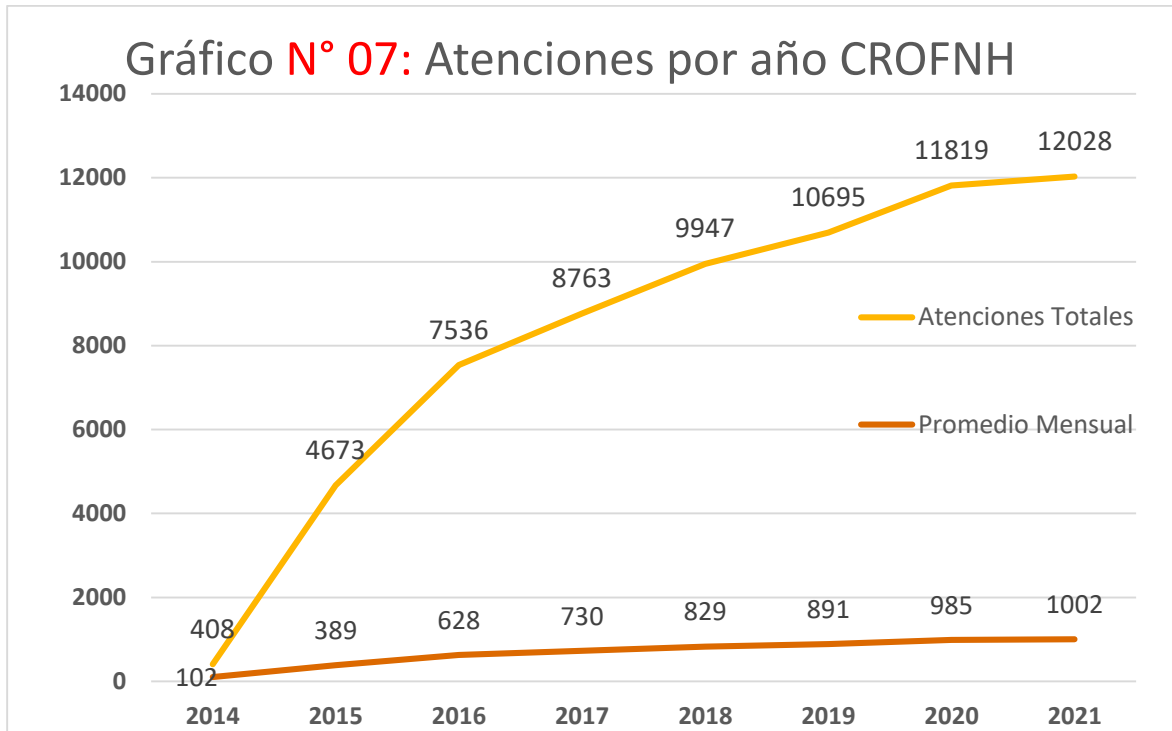

Al caracterizar a los usuarios del Centro, es relevante mencionar que mayoría de los pacientes, el 75% es derivado en etapa de tratamiento activo del cáncer, lo que permite consolidar mejores resultados en el proceso de rehabilitación. Respecto a su nivel socioeconómico asociado a la previsión de salud, el mayor porcentaje de usuarios sigue siendo FONASA A con un 53% como se muestra en el gráfico N°08

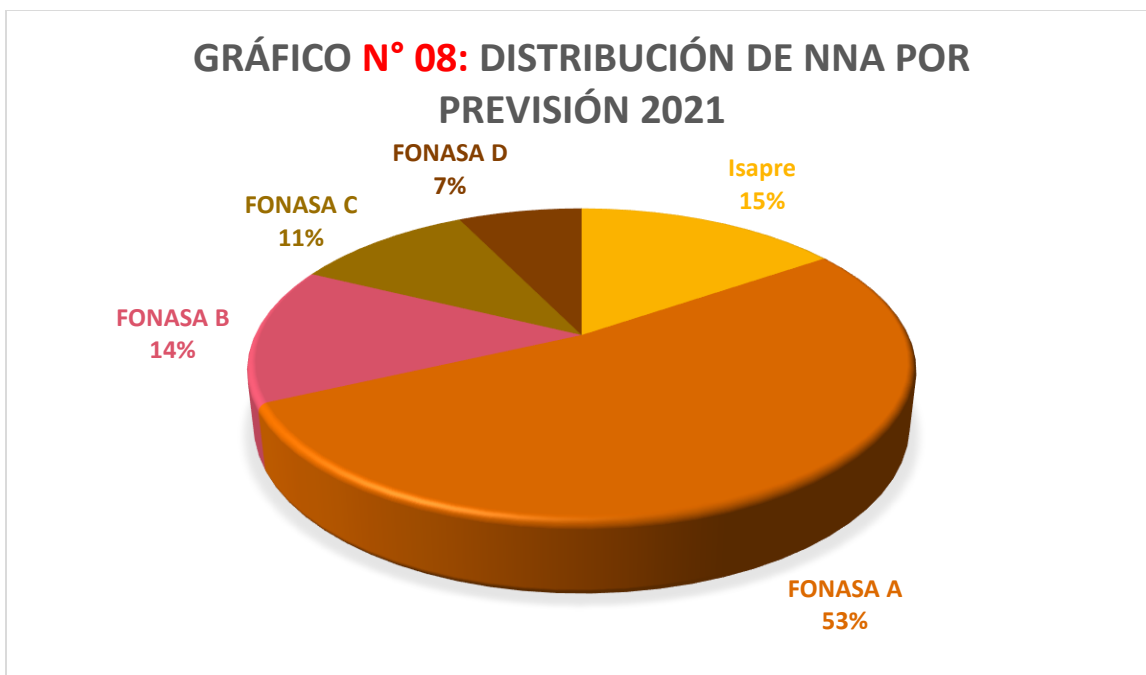

Durante el 2021 se siguió promoviendo la rehabilitación a distancia para los NNA que lo requerían, reforzando esta prestación con la entrega de Tablet, chips de conexión a internet y materiales didácticos a los usuarios.

Acorde a los registros formales de FNH (Ver detalle en **Tabla N°05:**), el año 2021 se beneficiaron 220 NNA en el Centro de Rehabilitación, alcanzando un total de prestaciones 12.028 que corresponden al 14,4% del total de prestaciones entregadas por FNH en el periodo. Específicamente los nuevos pacientes fueron 96 NNA, los cuales fueron derivados por los equipos de oncología de los diversos centros de salud (cifra que refleja un crecimiento 134% respecto al 2020).

Tabla N°05: Prestaciones del Centro de Rehabilitación año 2021

Área	Prestación	N° NNA	N° Prestaciones	Valorización de prestaciones (\$M)	%
Centro de Rehabilitación	Fisiatra	183	777	\$ 36.530	13%
	Kinesiólogo	176	2770	\$ 54.257	20%
	Terapeuta Ocupacional	177	2275	\$ 44.423	16%
	Neuropsicólogo	174	2102	\$ 60.548	22%
	Trabajadora Social	32	51	\$ 780	0%
	Fonoaudiólogo	159	1933	\$ 38.047	14%
	Movilización Rh	64	349	\$ 3.336	1%
	Odontología Cuidador	22	38	\$ 760	0%
	Educador diferencial	131	989	\$ 19.688	7%
	Nutrición	87	227	\$ 4.494	2%
	Psicólogo	106	425	\$ 9.155	3%
	Odontopediatría	48	92	\$ 2.479	1%

El Centro de Rehabilitación Oncológico Fundación Nuestros Hijos (CROFNH) se encuentra efectuando mejoramiento continuo, por lo que en diciembre 2021 inició un proceso de planificación estratégica que se terminará a inicios del 2022 y marcará el futuro, crecimiento y estabilidad del mismo del 2022 al 2025.

6. Área de Extensión y Desarrollo

Esta área tiene por objetivo generar conocimiento, promover el desarrollo e investigación en torno al cáncer infantil. Durante el 2021, se realizaron una serie de actividades enfocadas en fomentar la formación de personas. Una de ellas fue un ciclo de Webinars de Rehabilitación en Cáncer Infantil, que consideró: modelo de atención en rehabilitación oncológica infantil, abordaje kinésico en cáncer infantil, evaluación e intervención de terapia ocupacional en oncología pediátrica, secuelas neurocognitivas de tratamiento oncológico infantil, impacto en la comunicación y alimentación de NNA con cáncer, cuidados especiales en el paciente oncológico: preparación, acompañamiento y seguimiento, y rehabilitación en cuidados paliativos oncopediátricos.

Además, se presentaron 3 artículos en la Revista Cáncer Report asociados a la experiencia de FNH en estos 30 años. Estos fueron: "Colaboración Público- Privada en la provisión de cuidados paliativos para niños y adolescentes con cáncer: una experiencia chilena", "Asegurando la continuidad de tratamiento para niños con cáncer en tiempos de estallido social y pandemia" y "Rehabilitación holística para niños con cáncer: el modelo chileno".

En la línea de compartir conocimientos con respecto a rehabilitación oncopediátrica, FNH inició coordinaciones para la realización de cursos relacionados a rehabilitación transdisciplinaria, uno en conjunto con la Escuela de Kinesiología de la Pontificia Universidad Católica de Chile y otro en conjunto con el Hospital Sant Joan de Deu en Barcelona.

Además, FNH participó en el congreso internacional organizado por la Sociedad Internacional de Oncología Pediátrica (SLAOP), donde nuestra Directora Técnica del Centro de Rehabilitación tuvo la oportunidad de exponer sobre la experiencia del centro. Por otra parte, en dicha instancia se pudo presentar un proyecto de fortalecimiento organizacional para organizaciones de la sociedad civil de Latinoamérica, financiado por AGCID Chile.

b. Proyectos sujetos a rendición a terceros (públicos o privados)

Los proyectos realizados por FNH están orientados a favorecer la calidad de vida de los NNA con cáncer, así como su integración social, entregándoles, prestaciones, beneficios y empoderándolos para afrontar de mejor forma la enfermedad. Durante el año 2021 se ejecutaron 15 proyectos que se detallan a continuación:

NOMBRE DEL PROYECTO	<i>Operación Centro de Rehabilitación Oncológico Fundación Nuestros Hijos (CROFNH) – Inscripción Banco de Pytos.</i>
Patrocinador/financista	Proyecto inscrito en el Banco de Proyectos de MIDESO, afecto a los beneficios de la ley 19.885.-, y financiado por diversas empresas y personas naturales, entre otras: La zona marketing global Ltda., Fundación viento sur, Sif icap Chile SpA, Clínica Las Condes S.A., Inversiones santa filomena Ltda., Lagos distribuidores Ltda., Nelson Ariel Donoso, Mancilla, etc.
Público Objetivo / Usuarios	Niños, niñas y adolescentes con diagnóstico de cáncer atendidos en hospitales del Sistema de Salud Público, en situación de vulnerabilidad y con necesidad de rehabilitación.
Objetivos del proyecto	Otorgar Rehabilitación Oncológica Integral de calidad, a NNA diagnosticados de cáncer atendidos en la Red PINDA.
Número de usuarios directos alcanzados	Ejecutado el proyecto y al cierre del 4to año (considerado como proyecto inscrito en el Ministerio de Desarrollo Social), esto es, 01.05.20 al 30.04.21 se han atendido 222 beneficiarios.
Actividades realizadas	<ol style="list-style-type: none"> 1.-Inicio como proyecto piloto con atenciones en hospitales y a domicilio. 2.-Postulación y aceptación, del proyecto en el Banco de Proyectos del Ministerio de Desarrollo Social. 3.-Arriendo, habilitación e instalación en dependencias en Núcleo Ochagavía, comuna de Pedro Aguirre Cerda, para operar como un Centro Clínico especializado. 4.-Inauguración del CROFNH, con presencia de autoridades del Ministerio de Salud. 5.-Gestión Operacional del CROFNH ininterrumpida, con reconocimiento de profesionales y especialistas del sector. 6.-En el año 2020 se inició la modalidad de Tele rehabilitación, con un desarrollo gradual en el tiempo y buenos resultados. 7.-Durante el año 2021 ha operado en forma mixta, presencial y a distancia, sin interrumpir sus atenciones, a un alto standard técnico.
Resultados obtenidos	Este proyecto se empezó a ejecutar hacia fines de 2014, gestionado inicialmente como proyecto piloto y posteriormente ya en plenitud, con atenciones en el establecimiento CROFNH, oportunidad en que se inscribió en el Banco de Proyectos. A la fecha y en virtud una eficiente gestión, se ha convertido en el único Centro de Rehabilitación para prestaciones específicas de niños(as) y adolescentes oncológicos de Chile.
Lugar geográfico de ejecución	Ubicado en Club Hípico N°4676, comuna de Pedro Aguirre Cerda, Región Metropolitana, con cobertura de atención en todas las comunas del gran Santiago y Tele habilitación incluso regiones y pacientes de otros países.
¿Concluido al cierre del ejercicio?	SI <input type="checkbox"/> NO <input checked="" type="checkbox"/> (marque con una X)
NOMBRE DEL PROYECTO	<i>Construcción y habilitación del Inmueble Institucional de Fundación Nuestros Hijos – Inscripción Banco de Pytos.</i>
Patrocinador/financista	Proyecto inscrito en el Banco de Proyectos de MIDESO en junio 2019, afecto a los beneficios de la ley 19.885.-, y financiado por diversas empresas y personas naturales, entre otras, Medconex SpA, y Roberto Cumsille U.
Público Objetivo / Usuarios	Niños, niñas y adolescentes con cáncer y sus familias, usuarios del sistema de salud público, que se atenderán después de Construido y Habilitado el Inmueble, personas en situación de vulnerabilidad y/o en situación de discapacidad.

Objetivos del proyecto	Optimizar, ampliar y dar continuidad al trabajo que realiza Fundación Nuestros Hijos, para que más niñas, niños y adolescentes puedan recibir el mejor tratamiento posible, el apoyo y contención necesarios para ellos y sus familias, estimulación y apoyo que les permita incluirse en la sociedad.
Número de usuarios directos alcanzados	Se proyecta atender, acorde estimaciones del proyecto a 2558 niños y adolescentes distintos en el período de 10 años y en el horizonte de 20 años 9.020 NNA
Actividades realizadas	Se han realizado actividades de Formulación, Evaluación y Preparación del Proyecto, tales como: Diseño del Inmueble y sus recintos, definición del Personal requerido, definición de los muebles, equipos y sistemas, obtención del Permiso de Edificación, Certificación del MOP Región Metropolitana, para apoyo financiero de entidades del Estado y avances en fuentes de financiamiento privadas, etc.,
Resultados obtenidos	Se espera lograr, luego de terminado el proceso de construcción y habilitación, contar con un inmueble de 8.618.- m2 útiles, compuesto por diversos recintos clínicos, sociales y de administración, donde se atenderá un promedio anual de 810 niños, niñas y adolescentes distintos en los 3 primeros años, quienes recibirán un total de 109.677.- prestaciones promedio por año. En el año de operación N° 20 se espera otorgar 152.240.- prestaciones.
Lugar geográfico de ejecución	Localización en comuna de San Miguel, con cobertura de atenciones a usuarios de todo el país
¿Concluido al cierre del ejercicio?	SI <input type="checkbox"/> NO <input checked="" type="checkbox"/> (marque con una X)

NOMBRE DEL PROYECTO	<i>Entrega de Medicamentos a niños, niñas y adolescentes con cáncer en tiempos de COVID-19.-</i>
Patrocinador/financista	Ministerio de Desarrollo Social y Familia
Público Objetivo / Usuarios	Niños, Niñas y Adolescentes con diagnóstico de cáncer
Objetivos del proyecto	<p>1.- Contar con los recursos necesarios para solventar los gastos operacionales del Programa de Entrega de Medicamentos, especialmente las compras de medicamentos, sueldos y demás gastos inherentes al buen funcionamiento del servicio</p> <p>2.- Contar con el stock de medicamentos que permita que los niños, niñas y adolescentes puedan continuar con su tratamiento médico mejorando su calidad de vida</p> <p>3.- Desarrollar una alta coordinación y adecuada conectividad técnica con los Médicos Oncólogos tratantes y profesionales de Oncología, que atienden a los niños, niñas y adolescentes en los Hospitales PINDA de la Región Metropolitana</p> <p>4.- Elaborar informe para difundir los resultados del Programa de Entrega de Medicamentos a las Unidades PINDA de la Región Metropolitana</p>
Número de usuarios directos alcanzados	En el curso de un año, se han atendido 125 niños, niñas y adolescentes distintos
Actividades realizadas	<p>1.- Compra de Medicamentos</p> <p>2.- Coordinación de entrega de Medicamentos</p> <p>3.- Inventarios y supervisión general</p> <p>4.- Controles del estado de los Medicamentos</p> <p>5.- Encuesta de Satisfacción Usuaría Externa</p> <p>6.- Elaboración de Informes y Rendiciones mensuales</p> <p>7.- Elaboración y envío del Informe Final</p>
Resultados obtenidos	Se han entregado medicamentos a todos los niños, niñas y adolescentes que lo han necesitado, acorde a las prescripciones médicas, logrando una alta satisfacción de los beneficiarios
Lugar geográfico de ejecución	Club Hípico 4676, comuna de Pedro Aguirre Cerda, Santiago, existiendo disponibilidad para entrega en domicilios en diversas comunas, para los casos que así lo requieran
¿Concluido al cierre del ejercicio?	SI <input checked="" type="checkbox"/> NO <input type="checkbox"/> (marque con una X)

NOMBRE DEL PROYECTO	<i>Fortaleciendo el Programa de Cuidados Paliativos para niños, niñas y adolescentes con cáncer.</i>
Patrocinador/financista	Brand & Communications Laboratorio Chile - Teva
Público Objetivo / Usuarios	Niñas, niños y adolescentes con diagnóstico de cáncer en etapa de cuidados paliativos
Objetivos del proyecto	Fortalecer y dar continuidad al Programa de Cuidados Paliativos desarrollado para niñas, niños y adolescentes con cáncer, con el fin de mantener una buena calidad de vida de los pacientes durante todo el proceso.
Número de usuarios directos alcanzados	42 pacientes en el curso de 1 año
Actividades realizadas	<ol style="list-style-type: none"> 1.-Se realizó la compra de equipos solicitados. 2.-Trabajo integrado con los profesionales y voluntarios seleccionados para este Programa 3.-Se recepcionó y gestionó toda solicitud de pacientes y Equipos de Oncología 4.-Se efectuaron Visitas Domiciliarias a paciente y familia, rehabilitación, etc. 5.-Se entregó Instructivo de uso y mantención equipos médicos entregado 6.-Se instruyó a cuidadores sobre el adecuado uso de medicamentos, insumos y realización de procedimientos de enfermería 7.-Se realizaron “sueños” a los 24 pacientes del HEGC 8.-Se realizaron reuniones abordando temáticas de Cuidados Paliativos y Duelo con cada familia.
Resultados obtenidos	Junto con la adquisición de 14 equipos para la atención integral del paciente en Cuidados Paliativos, sumado a los recursos materiales de la Fundación y un Equipo interdisciplinario de Profesionales, se entregó un servicio profesional fortalecido y de calidad a los pacientes y sus familiares, en esta difícil etapa.
Lugar geográfico de ejecución	Región Metropolitana en Club Hípico 4676, comuna de Pedro Aguirre Cerda y José Joaquín Vallejos 1562 San Miguel. Además se dieron prestaciones en los Hospitales y domicilios de los pacientes.
¿Concluido al cierre del ejercicio?	SI <input type="checkbox"/> NO <input checked="" type="checkbox"/> (marque con una X)

NOMBRE DEL PROYECTO	<i>Nutrición Complementaria para niñas, niños y adolescentes con cáncer – Inscripción Banco de Pytos.</i>
Patrocinador/financista	Proyecto inscrito en el Banco de Proyectos de MIDESO, en abril de 2020, afecto a los beneficios de la ley 19.885.-, con financiamiento de empresas y personas; al cierre de diciembre 2021 no presenta donaciones, dado que éstas han estado concentradas en otros 2 proyectos inscritos.
Público Objetivo / Usuarios	Niñas, niños y adolescentes con diagnóstico de cáncer
Objetivos del proyecto	Contribuir a mantener y/o recuperar el adecuado estado nutricional de NNA con cáncer, con el fin de favorecer el óptimo desarrollo del tratamiento y así obtener los mejores resultados clínicos posibles. Generando además un soporte económico para las familias.
Número de usuarios directos alcanzados	Dado que los donantes han optado por otros proyectos Inscritos, aún no se dispone de este dato, en contexto de proyecto. Sin perjuicio de ello Fundación Nuestros Hijos ha estado dando es beneficio, entregando alimentos en 2021 a 213 usuarios.
Actividades realizadas	<ol style="list-style-type: none"> 1.-Disponer de recintos adecuados, para el almacenamiento de los alimentos y la atención de los beneficiarios. 2.-Realizar proceso compras de suplementos alimenticios 3.-Disponer y optimizar el procedimiento de recepción, almacenamiento, control de stock y entrega de alimentos 4.-Realizar controles del estado de los productos, vencimientos, etc. 5.-Entrega de folleto o instructivo a pacientes que reciben alimentos 6.-Inventario físico de las unidades existentes, comparándolas con los registros 7.-Establecer comunicación continua con Autoridades y Profesionales de Oncología Infantil de Hospitales PINDA 8.-Preparar Informes Anuales, referidos a la Ejecución del Programa de Alimentación Complementaria

Resultados obtenidos	Se ha hecho entrega de 4.331 unidades de alimentos a 213 pacientes que los han solicitado con Receta Médica, en 2021.-
Lugar geográfico de ejecución	Región Metropolitana en Club Hípico 4676, comuna de Pedro Aguirre Cerda.
¿Concluido al cierre del ejercicio?	SI <input type="checkbox"/> NO <input checked="" type="checkbox"/> (marque con una X)

NOMBRE DEL PROYECTO	<i>Construcción y Habilitación del Centro Oncológico Fundación Nuestros Hijos</i>
Patrocinador/financista	Fundación Careno, cofinanciamiento significativo.
Público Objetivo / Usuarios	Niños, niñas y adolescentes (NNA) con cáncer y sus familias, usuarios del sistema de salud público y privado, en situación de vulnerabilidad, que se atenderán después de construido y habilitado el Centro.
Objetivos del proyecto	Optimizar, ampliar y dar continuidad al trabajo que realiza Fundación Nuestros Hijos, para que más niñas, niños y adolescentes con cáncer, en situación de vulnerabilidad, puedan recibir el mejor tratamiento posible, el apoyo y contención necesarios para ellos y sus familias, estimulación y habilitación que les permita incluirse en la sociedad.
Número de usuarios directos alcanzados	Se proyecta atender a 3.035 niños, niñas y adolescentes distintos en el período de 5 años, que es el horizonte de evaluación planteado con Careno.
Actividades realizadas	Se han realizado actividades de Formulación, Evaluación y Preparación del Proyecto, tales como: Diseño del Inmueble y sus recintos, definición del Personal requerido, definición de los muebles, equipos y sistemas, obtención del Permiso de Edificación, Certificación del MOP Región Metropolitana, para apoyo financiero de entidades del Estado y avances en fuentes de financiamiento privadas, etc.,
Resultados obtenidos	Se espera lograr, luego de terminado el proceso de construcción y habilitación, contar con un inmueble de 8.618.- m2 útiles, compuesto por diversos recintos clínicos, sociales y de administración, donde se atenderá un total de 3.035 niños, niñas y adolescentes distintos en 5 años, con un total de 644.614 prestaciones.
Lugar geográfico de ejecución	Localización en comuna de San Miguel, con cobertura de atenciones a usuarios de todo el país
¿Concluido al cierre del ejercicio?	SI <input type="checkbox"/> NO <input checked="" type="checkbox"/> (marque con una X)

NOMBRE DEL PROYECTO	<i>Adquisición de Equipamiento Tecnológico</i>
Patrocinador/financista	Fondo Social Presidente de la República
Público Objetivo / Usuarios	Estudiantes con diagnóstico de cáncer del Colegio Intrahospitalario Dr. Sótero del Río
Objetivos del proyecto	Fortalecer el proceso educacional de los estudiantes del Colegio Intrahospitalario Dr. Sótero del Río, mediante el uso de equipamiento tecnológico de capacidad y características adecuadas.
Número de usuarios directos alcanzados	59 estudiantes matriculados en 2021
Actividades realizadas	1.-Cotizaciones y adquisición de 1 Notebook y 1 impresora 2.-Recepción, configuración e instalación de Programas 3.-Capacitación genérica sobre el uso del equipamiento 4.-Uso del equipamiento por parte de Profesores y Estudiantes
Resultados obtenidos	Optimización de los procesos de educación, permitiendo bajar y trabajar con material educativo de mayor exigencia en cuanto a capacidad computacional y uso de impresora multifuncional en diversas necesidades.
Lugar geográfico de ejecución	Colegio ubicado en avenida Concha y Toro N°3459.-, comuna de Puente Alto.
¿Concluido al cierre del ejercicio?	SI <input checked="" type="checkbox"/> NO <input type="checkbox"/> (marque con una X)

NOMBRE DEL PROYECTO	<i>Fortalecimiento del Programa Nutricional para niños, niñas y adolescentes con cáncer – En el marco de la pandemia por Covid-19</i>
Patrocinador/financista	Fundación Mapfre – Chile
Público Objetivo / Usuarios	Niños, niñas y adolescentes (NNA) con cáncer
Objetivos del proyecto	Fortalecer el Programa Nutricional para niños, niñas y adolescentes con cáncer, mediante la entrega de suplementos alimenticios y la orientación profesional de nutricionista.
Número de usuarios directos alcanzados	213 beneficiarios en el año 2021
Actividades realizadas	1.-Cotizaciones y adquisición de los suplementos alimenticios 2.-Recepción, registro y almacenamiento de los productos 3.-Recepción de Recetas e Indicaciones médicas sobre alimentación con suplementos. 4.-Entrega de suplementos alimenticios a los beneficiarios 5.-Interacción y coordinación de profesionales de los Hospitales PINDA y FNH.
Resultados obtenidos	Pacientes con cáncer fortalecidos y en mejores condiciones para abordar sus tratamientos con mayor probabilidad de buenos resultados.
Lugar geográfico de ejecución	Región Metropolitana en Club Hípico 4676, comuna de Pedro Aguirre Cerda.
¿Concluido al cierre del ejercicio?	SI <input checked="" type="checkbox"/> NO <input type="checkbox"/> (marque con una X)

NOMBRE DEL PROYECTO	<i>Programa para la continuidad de clases para niños, niñas y adolescentes con cáncer, en el marco de la Pandemia por COVID19</i>
Patrocinador/financista	Fundación Mapfre – Chile
Público Objetivo / Usuarios	Estudiantes con diagnóstico de cáncer, de los Colegios Intrahospitalarios Dr. Sótero del Río y Dr. Exequiel González Cortés
Objetivos del proyecto	proveer las condiciones de seguridad sanitaria en el traslado de los estudiantes y condiciones educacionales que permitan la continuidad en modalidad híbrida, garantizando que todos los estudiantes puedan continuar sus clases en forma presencial o a distancia, acorde a la situación de la pandemia.
Número de usuarios directos alcanzados	59 estudiantes matriculados en 2021
Actividades realizadas	1.-Traslados de estudiantes en transporte privado de la Fundación por 5 meses 2.-Capacitación de docentes en el uso de tecnología e implementación de sistema de clases híbrido 3.-Talleres TIC para alumnos y apoderados 4.-Compra de insumos sanitarios para el regreso a clases presenciales 5.-Habilitación de aulas para modalidad híbrida 6.-Software libro de clases (membresía de 3 años)
Resultados obtenidos	Se logra mantener sistema de clases híbrido, lo que les permite a los niños(as) y adolescentes, transitar la enfermedad de mejor manera, dando un espacio a los estudiantes para significar la vida más allá de la enfermedad.
Lugar geográfico de ejecución	Región Metropolitana, avenida Concha y Toro N°3459.-, comuna de Puente Alto y Gran Avda. José Miguel Carrera N°3.300.- comuna de San Miguel.
¿Concluido al cierre del ejercicio?	SI <input checked="" type="checkbox"/> NO <input type="checkbox"/> (marque con una X)

NOMBRE DEL PROYECTO	<i>Programa de Reinserción Escolar e Inclusión Social</i>
Patrocinador/financista	Fundación Mapfre (España)
Público Objetivo / Usuarios	Niños, niñas y adolescentes con cáncer, estudiantes de colegios intrahospitalarios de Fundación Nuestros Hijos

Objetivos del proyecto	Que los niños, niñas y adolescentes en situación de enfermedad se incluyan educacional y socialmente acorde a sus potencialidades, entregando herramientas que permitan mejorar su estabilidad emocional y autoestima, favoreciendo su adaptación escolar y social. Además de abordar contenidos curriculares acordes al nivel educativo que les permita atender las necesidades educativas del estudiante reinsertado. Lo anterior mediante un enfoque integral biopsicosocial.
Número de usuarios directos alcanzados	204 estudiantes (352 beneficiarios en total)
Actividades realizadas	1.- Ingreso a la educación hospitalaria, fortaleciendo su futura reinserción escolar e inclusión social 2.- Seminarios a docentes de colegios tradicionales que reciben a los estudiantes 3.- Visitas a colegios de origen y/o nuevos colegios para reinsertar a estudiantes 4.- Talleres de sensibilización a equipos docentes y directivos de colegios tradicionales 5.- Talleres de estimulación temprana y de la vida diaria CROFHN 6.- Traslado de profesionales y estudiantes 7.- Sesiones psicológicas individuales y grupales a estudiantes y apoderados. 8.- Atención pedagógica domiciliaria 9.- Terapias cognitivas y físicas a NNA.
Resultados obtenidos	1.- Gestiones de acompañamiento y seguimiento de los estudiantes de 1° y 2° año de reinserción. 2.- 139 talleres de psicología en forma semanal 3.- V Seminario de reinserción escolar en plataforma online 4.- Clases a los estudiantes mediante la plataforma classroom, y en forma sincrónica utilizando meet y zoom. 5.- Se educaron 8 estudiantes del programa Atención Domiciliaria 6.- Se realizaron 24 talleres AT y AVD, en los cuales un total de 45 NNA aprobó. 7.- 207 atenciones en Sala de AT y 127 atenciones en la Sala de AVD 8.- En 2021 se matriculó y formó a 59 estudiantes en los 2 colegios hospitalarios. 9.- 30 niños, niñas y/o adolescentes con cáncer fueron reinsertados en colegios tradicionales, a partir del programa. 10.- 41 estudiantes continúan su proceso educativo previo a la reinserción en colegios hospitalarios. 11.- 83 Colegios fueron contactados e involucrados en el proceso de reinserción educativa, participando de capacitaciones para la inclusión educativa de niños, niñas y adolescentes con cáncer. El proyecto se ha desarrollado en un ambiente de gran acogimiento para los estudiantes, padres, docentes y directivos de colegios de origen.
Lugar geográfico de ejecución	Principalmente en la Región Metropolitana, en particular en las comunas de San Miguel, Puente Alto y Pedro Aguirre Cerda. Además, se incluyeron estudiantes y colegio de las regiones de Valparaíso y libertador Bernardo O'Higgins.
¿Concluido al cierre del ejercicio?	SI <input type="checkbox"/> NO <input checked="" type="checkbox"/> (marque con una X)

NOMBRE DEL PROYECTO	<i>Insumos médicos requeridos en la atención de niños, niñas y adolescentes con cáncer de escasos recursos que se atienden en los Hospitales Públicos de Chile, en el marco de la pandemia COVID19</i>
Patrocinador/financista	Fundación Careno
Público Objetivo / Usuarios	Niños, niñas y adolescentes con cáncer
Objetivos del proyecto	Contribuir al adecuado desarrollo de los tratamientos clínicos de los niños, niñas y adolescentes con cáncer de escasos recursos, al proveerles oportunamente los insumos médicos requeridos en el proceso de su atención clínica, a fin obtener los mejores resultados posibles en sus tratamientos.
Número de usuarios directos alcanzados	226 beneficiarios

Actividades realizadas	1.-Cotizaciones y adquisición de los insumos médicos 2.-Recepción, registro y almacenamiento de los productos 3.-Recepción de Indicaciones Médicas sobre uso de insumos 4.-Entrega de insumos médicos a los beneficiarios 5.-Interacción y coordinación de profesionales de los Hospitales PINDA y los de Fundación Nuestros Hijos.
Resultados obtenidos	El proyecto ha significado cambios positivos en los NNA permitiendo enfrentar de mejor forma el proceso del tratamiento del cáncer, de igual modo mitigación del dolor y mejor calidad de vida al facilitar la autonomía del paciente. Por su parte ello ha permitido un alivio en lo económico, social y psicológico para los padres.
Lugar geográfico de ejecución	Región Metropolitana en Club Hípico 4676, comuna de Pedro Aguirre Cerda.
¿Concluido al cierre del ejercicio?	SI <input checked="" type="checkbox"/> NO <input type="checkbox"/> (marque con una X)

NOMBRE DEL PROYECTO	<i>Implementación de clases híbridas para niños, niñas y adolescentes con cáncer, en contexto de COVID-19</i>
Patrocinador/financista	Ministerio del interior, Fondo de Fortalecimiento de las Organizaciones de Interés Público (FFOIP), contexto COVID-19.
Público Objetivo / Usuarios	NNA con cáncer estudiantes de colegios hospitalarios de Fundación Nuestros Hijos.
Objetivos del proyecto	Dar continuidad a la educación de niños, niñas y adolescentes con cáncer en contexto de COVID-19, adquiriendo los equipos necesarios para la realización de clases remotas, y capacitando a profesores, apoderados y/o cuidadores de los/las estudiantes en el uso de herramientas tecnológicas para el desarrollo de clases.
Número de usuarios directos alcanzados	59 beneficiarios directos
Actividades realizadas	1.-Difusión y capacitación de modalidad de clases híbridas: Iniciativa para cuidadores 2.-Capacitaciones a docentes de colegios hospitalarios 3.-Realización de clases en modalidad híbrida 4.-Evaluación de desempeño de los beneficiarios directos
Resultados obtenidos	7 aulas de colegios hospitalarios equipadas. 15 docentes capacitados. 55,1% de asistencia de los NNA con cáncer. 73,1% de los estudiantes con alta probabilidad de promover al nivel siguiente. 96,5% de encuestas de satisfacción con evaluación de buena y muy buena.
Lugar geográfico de ejecución	Colegios hospitalarios en región Metropolitana, en comunas de Puente Alto y San Miguel.
¿Concluido al cierre del ejercicio?	SI <input checked="" type="checkbox"/> NO <input type="checkbox"/> (marque con una X)

NOMBRE DEL PROYECTO	<i>Programa nutricional para niños con cáncer</i>
Patrocinador/financista	Fundación Careno
Público Objetivo / Usuarios	Niños, niñas y adolescentes con cáncer
Objetivos del proyecto	Contribuir a mantener y/o recuperar el adecuado estado nutricional de NNA con cáncer, con el fin de favorecer el óptimo desarrollo del tratamiento y así obtener los mejores resultados clínicos posibles, favoreciendo así la autonomía del menor, su vinculación con el medio y un menor deterioro económico para la familia
Número de usuarios directos alcanzados	212 beneficiarios
Actividades realizadas	1.-Cotizaciones y adquisición de los productos nutricionales 2.-Recepción, registro y almacenamiento de los productos 3.-Recepción de Recetas e Indicaciones Médicas sobre los productos nutricionales 4.-Entrega de los productos nutricionales a los beneficiarios 5.-Interacción y coordinación de profesionales de los Hospitales PINDA y FNH

Resultados obtenidos	Pacientes enfermos de cáncer fortalecidos y en mejores condiciones para abordar sus tratamientos con mayor probabilidad de buenos resultados y, un alivio económico para la familia.
Lugar geográfico de ejecución	Región Metropolitana en Club Hípico 4676, comuna de Pedro Aguirre Cerda.
¿Concluido al cierre del ejercicio?	SI <input type="checkbox"/> NO <input checked="" type="checkbox"/> (marque con una X)

NOMBRE DEL PROYECTO	<i>Fortaleciendo la rehabilitación de niños, niñas y adolescentes con cáncer con apoyo de rehabilitación virtual</i>
Patrocinador/financista	MIDESO
Público Objetivo / Usuarios	Niños, niñas y adolescentes con secuelas físicas, cognitivas y/o psicosociales derivadas del tratamiento o su enfermedad.
Objetivos del proyecto	Otorgar una rehabilitación oncológica integral, continua y de calidad a niños, niñas y adolescentes (NNA) diagnosticados de cáncer; a través de un programa que fortalece la atención hospitalaria, domiciliaria, ambulatoria y a distancia, mediante el uso de la tecnología.
Número de usuarios directos alcanzados	Durante el 2021 se beneficiaron 160 NNA oncológicos
Actividades realizadas	1.- Compra de equipos para rehabilitación y tele rehabilitación. 2.- Capacitación al equipo clínico en uso de equipamiento 3.- Elaboración de encuesta de evaluación y registros 4.- Rehabilitación a NNA en hospital, domicilio, Centro y telemática 5.- Rendición mensual de proyecto
Resultados obtenidos	El proyecto termina en mayo 2021, pero las evaluaciones muestran que el equipamiento adquirido ha mejorado la participación tanto del NNA como su cuidador. Siendo un complemento fundamental para mantener la adherencia al proceso de rehabilitación. Además desde octubre a diciembre 2021 se otorgaron 2900 atenciones de rehabilitación integral en domicilio, hospital, el Centro y de forma telemática.
Lugar geográfico de ejecución	Región Metropolitana en Club Hípico 4676, comuna de Pedro Aguirre Cerda; pero de forma telemática se llegó a distintas regiones del país.
¿Concluido al cierre del ejercicio?	SI <input type="checkbox"/> NO <input checked="" type="checkbox"/> (marque con una X)

NOMBRE DEL PROYECTO	<i>"Contribuir a mejorar la calidad de vida de los niños y adolescentes con cáncer en la pandemia de COVID-19"</i>
Patrocinador/financista	Philips Foundation
Público Objetivo / Usuarios	Niños, niñas y adolescentes con cáncer
Objetivos del proyecto	Permitir la continuidad del proceso de rehabilitación oncológica integral, en pandemia COVID a través de la tele rehabilitación Permitir la continuidad y acceso al tratamiento oncológico de los NNA en pandemia a través de la implementación de traslado seguro
Número de usuarios directos alcanzados	219 NNA
Actividades realizadas	1.- Compra de equipos para tele rehabilitación. 2.- Compra de vehículo y contratación de conductor para traslado seguro. 3.- Entrega de implementos de tele rehabilitación al NNA 4.- Rehabilitación a NNA de forma telemática 5.- Traslado seguro de los NNA a sus tratamientos oncológicos 5.- Rendición final de proyecto
Resultados obtenidos	Se realizaron 7.098 atenciones de tele rehabilitación junto a 456 traslados seguros. El impacto de este proyecto fue muy significativo en la calidad de vida y sobrevida del paciente permitiéndole continuar con su tratamiento (oncológico y de rehabilitación) durante la pandemia

Lugar geográfico de ejecución	Región Metropolitana; pero de forma telemática se llegó a distintas regiones del país.	
¿Concluido al cierre del ejercicio?	SI <input checked="" type="checkbox"/>	NO <input type="checkbox"/> (marque con una X)

2.6 Identificación e involucramiento con Grupos de interés

Grupo de interés	Forma de relacionamiento
Personas Naturales	Siendo socios regulares o colaboradores esporádicos, que aportan donaciones en dinero en forma mensual o por una vez.
Personas Jurídicas (Empresas)	En el marco de la RSE se invita a empresas y organizaciones a colaborar a través de la participación de sus trabajadores, donaciones esporádicas o vía alianzas, donde la empresa, sus trabajadores y clientes apoyan económicamente a través de diferentes formatos.
Organismos del Estado	A través de los Ministerios de Educación (Escuelas Hospitalarias), Salud (apoyo a los Hospitales Públicos de la Red Pinda) y Desarrollo Social.
Medios de Comunicación	Se hace uso de estos medios para sensibilizar a las personas y tomadores de decisión de las empresas sobre esta realidad, para generar iniciativas que permitan ir en apoyo de estos niños, alcanzando una sobrevida de un 75%.
Establecimientos Educativos (Corporaciones municipales y establecimientos subvencionados y privados)	Se invita a estudiantes y apoderados a colaborar con los niños enfermos de cáncer mediante una donación solidaria, por la vía de la campaña del sobre.
Niños atendidos y sus familias	Desde las distintas unidades PINDA a través de la derivación que son recibidos en las distintas dependencias de FNH según necesidad
Hospitales PINDA	A través de visitas semanales (en RM) y semestrales de Enfermera y Trabajadora Social
Colegios a los cuales se reincorporan los niños una vez dados de alta	A través de visitas, contacto telefónico y escrito con los distintos profesionales de las escuelas, profesor jefe y psicólogo
Usuarios redes sociales	Seguidores de Fundación Nuestros Hijos a través de nuestros canales de redes sociales que nos permite mantenerlos informados sobre campañas y actividades, además nos Permite incorporarlos a nuestra comunidad.

2.7 Prácticas relacionadas con la evaluación y medición de la satisfacción de los usuarios

En base a un enfoque de mejoramiento continuo, es que en tres áreas de apoyo directo a los NNA se desarrolló el 2021 una encuesta de satisfacción usuaria externa de forma anónima, que permite ir monitorizando cómo percibe el paciente/cuidador el trabajo y los beneficios otorgados por FNH.

Específicamente el área de servicios médicos y sociales, 85 encuestas fueron respondidas y reflejaron los siguientes resultados:

- 98,9 % reportó haber recibido un trato amable
- 87,4% refirió un acceso fácil al beneficio. Aquellos que reportaron dificultades en el acceso, mencionaron que esto se relacionaba a: que no fueron bien informados desde el área oncológica del Hospital, que FNH queda lejos.
- 97,7% reportó que recibió el beneficio en forma oportuna
- 89,5% evaluó como excelente la entrega general del servicio y el resto de los encuestados respondió que fue bueno.

Acorde a los resultados se efectuaron acciones de mejora como: reuniones con las unidades oncológicas del sistema público para reforzar el flujo de solicitud, junto al incremento de envío de beneficios a regiones.

Respecto al área de rehabilitación en abril se efectuó la encuesta de satisfacción usuaria externa global a todos los pacientes del Centro de Rehabilitación, la cual fue en formato digital. Respondieron 95 usuarios y la muestra representativa eran 86 usuarios. Se esperaba que el 80% de las respuestas se encontrarán con nota 6 ó 7, lo cual se cumplió y evidencia en los resultados:

- El 96,98% de las respuestas se encuentra entre calificaciones 6 y 7
- Las preguntas que obtuvieron mayor porcentaje de excelencia (nota 7) fueron: “recomendaría el CROFNH a un familiar o amigo y “me siento tratado con respecto” con un 97,9% en cada una.
- La pregunta con menor puntaje hace referencia a la disponibilidad de horas, en donde el 82,1% de los resultados calificaron con nota 6 ó 7.

Pese a que los resultados muestran un excelente nivel de satisfacción usuaria externa, y en línea con nuestro mejoramiento continuo, se buscaron oportunidades de mejora en disponibilidad horaria para los NNA.

En el área de acogimiento, la encuesta aplicada fue respondida por 25 cuidadores y sus resultados se muestran a continuación:

- 95,7 % reportó recibir siempre un trato amable por parte de la administración, el 4,3% restante indicó que la mayoría de las veces percibía un trato amable.
- 100% de los encuestados reportó que la habitación cuenta con el equipamiento necesario
- 100% reporta que infraestructura de la casa es adecuada para el NNA y su cuidador.
- La pregunta que tuvo menor calificación, sin embargo, todas las respuestas se encuentran en siempre y la mayoría de las veces, dice relación con la convivencia entre los cuidadores.

Pese a que los resultados reflejan un elevado nivel de satisfacción usuaria externa, se buscaron oportunidades de mejora a nivel comunitario para favorecer la convivencia entre los cuidadores.

2.8 Participación en redes y coordinación con otros actores

Durante el 2021 FNH participó de distintas instancias de coordinación y trabajo en red, tanto nacionales como internacionales.

Desde el aporte nacional, se efectuó trabajo con:

1. Ministerio de Salud: se trabajó colaborativamente en actividades relevantes para el cáncer infantil (una de ellas fue la participación del Ministro de Salud en el día internacional del cáncer infantil con un punto de prensa en el Centro de Rehabilitación). Además, se realizaron reuniones con distintas áreas del MINSAL para dar a conocer el funcionamiento del Centro de Rehabilitación FNH.

2. PINDA: Programa Infantil Nacional de Drogas Antineoplásicas. Se creó la Subcomisión de Rehabilitación donde FNH tiene un rol relevante. Junto con eso se participó en jornadas nacional PINDA y de seguimiento.
3. COS Comunidad de Organizaciones Solidarias: Participamos activamente en la mesa técnica de casas de acogida.
4. Red de Local de Infancia de Pedro Aguirre Cerda y Red de Infancia y Adolescencia de San Miguel: FNH participó activamente en reuniones con la red, que tienen como objetivo reunir a todas las organizaciones que trabajan en infancia, realizar coordinaciones y mantener actualizado el funcionamiento de los Programas comunales, en dichas reuniones se realizó la presentación del Programa de Reinserción Escolar.
5. Teletón: se firmó un convenio marco de colaboración entre FNH y Teletón el cual busca mejorar la calidad de atención de los pacientes de ambas instituciones a través de trabajo en conjunto. Las áreas de trabajo del convenio abarcan: clínico-asistencial, académicas y de investigación, acogimiento y otras materias.
6. FALP: se iniciaron reuniones para forjar una alianza entre ambas instituciones con el objetivo de mejorar la calidad de vida de niños, niñas y adolescentes con cáncer.
7. Universidades: A fin de generar campos clínicos de intervención e investigación, FNH fomenta la formación de estudiantes de diversas disciplinas al interior de las siguientes áreas de trabajo: Colegios Hospitalarios, Servicios Médicos y Sociales, Centro de Rehabilitación. Durante el 2021 existió convenio con:
 - Pontificia Universidad Católica de Chile
 - Universidad de Chile
 - Universidad Tecnológica Metropolitana (UTEM)
 - Universidad Metropolitana de Ciencias de la Educación (UMCE)
 - Universidad Autónoma de Chile
8. Cinco Dedos: red de voluntarios que durante el año 2021 acompañaron a 7 pacientes. A través de un apadrinamiento del NNA, realizaron actividades recreativas con ellos, según sus gustos para sacarlos del ambiente clínico. Las actividades que realizan son: ir a algún parque, cine, almorzar, o cualquier paseo según los gustos del NNA. En esta oportunidad, a raíz de la pandemia, tuvieron que adaptar y combinar los panoramas con actividades por Zoom.
9. Fábrica de Sueños: fundación sin fines de lucro, que tiene como objetivo cumplir el sueño de NNA que sufren de enfermedades que amenazan sus vidas. Durante el año 2021 se realizaron 2 sueños.
10. Peluquería Avatte: empresa encargada de fabricar pelucas para NNA con cáncer infantil beneficiarios de FNH. Año a año se realiza campaña de donación de cabello y desde peluquería entrega a FNH las pelucas fabricadas en donación, las cuales son entregadas si costo a los pacientes que lo requieran.
11. Mujer Impacta: FNH es parte de esta red a través de la Presidenta del Directorio, en esta instancia FNH participa en los diversos cursos y oportunidades de desarrollo ofrecidas por ellos.

Desde el aporte internacional, se efectuó trabajo con:

1. Childhood Cáncer International (CCI): FNH es miembro de esta organización que agrupa a más de 187 Organizaciones y asociaciones de padres en 97 países del mundo, la cual busca potenciar el trabajo en red de las organizaciones participantes. La Presidenta del Directorio FNH, Marcela Zubieta es Head del Comité de CCI Latinoamérica, por lo que FNH participa de manera activa en las distintas actividades. Además, se firmó un convenio de colaboración con SLAOP (Sociedad Latinoamericana de Oncología Pediátrica) con el objetivo de trabajar iniciativas en conjunto.
2. SIOP: FNH mantiene una colaboración permanente con la Sociedad Internacional de Oncología Pediátrica en la difusión de campañas del cáncer infantil. FNH participó en el Congreso Internacional con la presentación de 2 trabajos.
3. Organización Mundial para la Salud (OMS): la Presidenta del Directorio FNH, Marcela Zubieta mantiene un trabajo activo con la organización en relación a la Iniciativa Global de Cáncer Infantil. Junto con eso, el padre de un beneficiario del Centro de Rehabilitación participó del Desarrollo de paquetes de intervención en rehabilitación oncológica pediátrica a través de la experiencia de padres, liderado por OMS.
4. OPS: a través de la participación de la Presidenta del Directorio, Dra. Marcela Zubieta, FNH colabora con OPS en la busca de estrategias potencien experiencias exitosas en Latinoamérica y El Caribe, a través de encargada de cáncer a nivel regional.
5. Fundación MAPFRE: A través de "Formando Comunidad", Fundación Mapfre y Fundación Nuestros Hijos han fortalecido una alianza que se inició en 2009 cuando se construyó la Sala de Arte y Oficio en nuestra Escuela Hospitalaria del Hospital Dr. Sotero del Río. Hasta la fecha esta alianza se mantiene.

6. Ashoka: Marcela Zubieta, Presidenta del Directorio FNH es miembro de Ashoka y parte de su red de contacto. FNH participó en la mesa de salud convocada por Ashoka, instancia latinoamericana que luego se amplió a una visión internacional, buscar conversar y compartir sobre distintas innovaciones en pandemia.

2.9 Reclamos o Incidentes

En base a un enfoque de mejoramiento continuo, es que el Centro de Rehabilitación Oncológico posee disponible para todo el público un libro de felicitaciones, sugerencias y reclamos oficializado por la SEREMI. Durante el 2021 no se registró ningún reclamo.

2.10 Prácticas de gestión ambiental

Esta organización no promueve iniciativas de gestión relacionadas con la temática de medio ambiente.

3. Información de desempeño

3.1 Objetivos e indicadores de gestión

OBJETIVO GENERAL

Objetivo general	Indicador principal de gestión	Meta	Resultado
Entregar prestaciones a NNA con cáncer y sus familias que permitan mejorar su calidad de vida	(N° NNA beneficiarios año 2021 - N° NNA beneficiarios 2020) / N° NNA beneficiarios 2020 *100	Mantener la cobertura anual	Se produjo un aumento de cobertura de un 4.5% en el total de NNA beneficiarios en el año 2021, respecto del año 2020

OBJETIVOS ESPECÍFICOS

Área	Objetivo específico	Indicador	Meta	Resultado
Servicios Médicos	Entregar complemento nutricional a NNA con cáncer derivados por equipo médico de unidades oncológicas, en situación de riesgo nutricional	Porcentaje de NNA para los que se solicita apoyo nutricional, reciben alimentación complementaria	100%	Durante el 2021 se entrega complemento nutricional al 100% de los NNA derivados
Servicios Sociales	Proveer acogimiento a NNA con cáncer y sus cuidador/a provenientes de regiones a su tratamiento en RM	Tasa de ocupación de casa de acogida FNH	Tasa de ocupación mayor o igual a 70%	Durante el 2021 la tasa de ocupación fue de 55%, esto se explica por la mayor restricción de aforo
Colegios Hospitalarios	Desarrollar el plan educativo para NNA oncológicos durante su tratamiento de acuerdo a los lineamientos MINEDUC	Índice de ejecución de jornadas escolares	70% de las jornadas planificadas son realizadas	Durante el 2021 el índice de ejecución de las jornadas escolares fue de 64%, esto se explica por el protocolo COVID del MINEDUC

Centro de Rehabilitación	Otorgar rehabilitación oncológica integral y de calidad a los NNA con cáncer y sus familias a nivel nacional	Índice de NNA atendidos en el periodo en relación al periodo anterior	Crecimiento 10%	Durante el 2021 se produjo un 11% de crecimiento de NNA atendidos respecto al 2020.
--------------------------	--	---	-----------------	---

3.2 Indicadores financieros

CUADRO DE INDICADORES FINANCIEROS

a. Ingresos Operacionales (en M\$)	2021	2020
- Con restricciones	0	0
- Sin restricciones	1.807.778	1.658.747
TOTAL, DE INGRESOS OPERACIONALES		
b. Origen de los ingresos operacionales:		
$\frac{\text{Ingresos provenientes del extranjero}}{\text{Total de ingresos operacionales}} \times 100$	No Aplica	No Aplica
c. Otros indicadores relevantes:		
$\frac{\text{Donaciones acogidas a beneficio tributario}}{\text{Total de ingresos operacionales}} \times 100$	19%	26%
$\frac{\text{Gastos de dirección y administración}}{\text{Total costos operacionales}} \times 100$	27%	27%
$\frac{\text{Remuneración principales ejecutivos}}{\text{Total remuneraciones}} \times 100$	27%	28%

FUNDACION NUESTROS HIJOS Y FILIAL

Estados financieros consolidados

Al 31 de diciembre de 2021 y 2020

CONTENIDO

Informe del auditor independiente
Estados consolidados de situación financiera
Estados consolidados de resultados integrales por función
Estados consolidados de cambios en el patrimonio neto
Estados consolidados de flujos de efectivo (Método indirecto)
Notas Explicativas a los estados financieros consolidados

Abreviaturas utilizadas

\$: Pesos chilenos
M\$: Miles de pesos chilenos

FUNDACION NUESTROS HIJOS Y FILIAL

INDICE

Notas	Página
Estados consolidados de situación financiera	4
Estados consolidados de resultados integrales por función	5
Estados consolidados de cambios en el patrimonio neto	6
Estados consolidados de flujos de efectivo (método indirecto)	7
Notas explicativas a los estados financieros consolidados	8
Nota 1 Entidad que reporta	8
Nota 2 Bases de preparación.....	9
2.1 Declaración de cumplimiento	9
2.2 Responsabilidad de la información y estimaciones realizadas	10
2.3 Bases de medición	10
2.4 Moneda de presentación y moneda funcional.....	10
2.5 Clasificación de saldos en corrientes y no corrientes	10
2.6 Cambios en las políticas contables	11
Nota 3 Resumen de principales políticas contables	11
3.1 Efectivo y equivalente al efectivo.....	11
3.2 Instrumentos financieros.....	12
3.3 Propiedades, planta y equipos.....	12
3.4 Deterioro de activos no financieros	13
3.5 Beneficios a los empleados.....	13
3.6 Inversiones.....	13
3.7 Reconocimiento de ingresos operacionales	13
Nota 4 Disponible caja y banco	14
Nota 5 Deudores comerciales	14
Nota 6 Inversiones	15
Nota 7 Propiedades, planta y equipos	16
Nota 8 Cuentas comerciales y otras cuentas por pagar, corrientes	18
Nota 9 Provisiones por beneficios a los empleados, corrientes	18
Nota 10 Ingresos actividades ordinarias	18
Nota 11 Gastos de administración	19
Nota 12 Gastos para la obtención de recursos	19
Nota 13 Otros gastos, por función	20
Nota 14 Ingresos financieros	20
Nota 15 Contingencias y compromisos	20
Nota 16 Remuneraciones del directorio y personal clave.....	21
Nota 17 Hechos posteriores	21

FUNDACION NUESTROS HIJOS Y FILIAL
ESTADOS CONSOLIDADOS DE SITUACIÓN FINANCIERA

Al 31 de diciembre de 2021 y 2020

ACTIVOS	2021 M\$	2020 M\$
Circulante		
4.11.1 Disponible: Caja y Bancos	843.261	668.159
4.11.2 Inversiones Temporales Boletas de Garantía	10.082	12.103
4.11.3 Cuentas por Cobrar		
4.11.3.1 Deudores comerciales	44.971	48.745
4.11.3.2 Subvenciones por Recibir	-	-
4.11.3.3 Cuotas Sociales por Cobrar (Neto)	-	-
4.11.3.4 Otras cuentas por cobrar (Neto)	-	-
4.11.4 Otros activos circulantes		
4.11.4.1 Existencias	-	-
4.11.4.2 Impuestos por recuperar	1.749	-
4.11.4.3 Gastos pagados por anticipado	-	-
4.11.4.4 Otros	-	-
4.11.5 Activos con Restricciones	-	-
4.11.0 Total Activo Circulante	900.063	729.007

Fijo		
4.12.1 Bienes Raíces	1.360.505	1.360.505
4.12.2 Activos en ejecución	489.944	483.560
4.12.3 Muebles y útiles	88.565	88.565
4.12.4 Vehículos	56.728	32.519
4.12.5 Otros activos fijos	302.117	302.117
4.12.6 (-) Depreciación Acumulada	(807.299)	(747.652)
4.12.7 Activos de Uso Restringido	-	-
4.12.0 Total Activo Fijo Neto	1.490.560	1.519.614

Otros Activos		
4.13.1 Inversiones	4.491.204	4.508.537
4.13.2 Activos con Restricciones	-	-
4.13.3 Otros	-	-
	-	-
	-	-
4.13.0 Total Otros Activos	4.491.204	4.508.537

4.10.0 TOTAL ACTIVOS	6.881.827	6.757.158
-----------------------------	------------------	------------------

PASIVOS	2021 M\$	2020 M\$
Corto plazo		
4.21.1 Obligación con Bancos e Instituciones Financieras	-	-
4.21.2 Cuentas por Pagar y Acreedores varios	75.920	42.735
4.21.3 Fondos y Proyectos en Administración	578.624	468.834
4.21.4 Otros pasivos		
4.21.4.1 Impuesto a la Renta por Pagar	-	-
4.21.4.2 Retenciones	-	-
4.21.4.3 Provisiones por beneficio a los empleados	31.599	37.816
4.21.4.4 Ingresos percibidos por adelantado	-	-
4.21.4.5 Otros	-	-
4.21.0 Total Pasivo Corto Plazo	686.143	549.385

Largo Plazo		
4.22.1 Obligaciones con Bancos e Instituciones Financieras	-	-
4.22.2 Fondos y Proyectos en Administración	-	-
4.22.3 Provisiones	-	-
4.22.4 Otros pasivos a largo plazo	-	-
	-	-
	-	-
	-	-
4.22.0 Total Pasivo a Largo Plazo	-	-

4.20.0 TOTAL PASIVO	686.143	549.385
----------------------------	----------------	----------------

PATRIMONIO		
4.31.1 Capital Sin Restricciones	1.650	1.650
4.31.2 Excedentes Acumulados Sin Restricciones	6.194.034	6.206.123
4.31.3 Con Restricciones Permanentes	-	-
4.31.0 TOTAL PATRIMONIO	6.195.684	6.207.773

4.30.0 TOTAL PASIVO Y PATRIMONIO	6.881.827	6.757.158
---	------------------	------------------

FUNDACION NUESTROS HIJOS Y FILIAL

ESTADOS CONSOLIDADOS DE RESULTADOS INTEGRALES POR FUNCIÓN

Por los ejercicios comprendidos entre el 1 de enero y el 31 de diciembre de 2021 y 2020

	2021 M\$	2020 M\$
Ingresos Operacionales		
4.40.1 Privados		
4.40.1.1 Donaciones	539.687	487.581
4.40.1.2 Proyectos	101.236	47.526
4.40.1.3 Fuentes Propias	845.274	712.939
4.40.1.4 Alianzas empresas	48.551	55.202
4.40.1.5 Otros	-	-
4.40.2 Estatales		
4.40.2.1 Subvenciones	191.565	236.380
4.40.2.2 Proyectos	-	-
4.40.2.3 Venta de bienes y servicios	81.465	119.119
4.40.0 Total Ingresos Operacionales	1.807.778	1.658.747
Gastos Operacionales		
4.50.1 Gastos Administrativos	(483.570)	(482.882)
4.50.2 Gastos Para la Obtención de Recursos	(256.042)	(224.240)
4.50.3 Otros gastos por función	(1.077.934)	(1.017.124)
4.50.4 Otras ganancias (pérdidas)	-	-
4.50.5 Castigo de incobrables	-	-
4.50.6 Costo directo venta de bienes y servicios	-	-
4.50.7 Otros costos de proyectos específicos	-	-
4.50.0 Total Gastos Operacionales	(1.817.546)	(1.724.246)
4.60.0 Superávit (Déficit) Operacional	(9.768)	(65.499)
Ingresos No Operacionales		
4.41.1 Ingresos Financieros	210.876	395.699
4.41.2 Diferencia de cambio	-	(233)
4.41.3 Ganancia venta de activos	-	-
4.41.4 Otros ingresos no operacionales	11.577	10.665
4.41.0 Total Ingresos No Operacionales	222.453	406.131
Egresos No Operacionales		
4.51.1 Costos Financieros	(224.774)	(222.243)
4.51.2 Por venta de activos	-	-
4.51.3 Por siniestros	-	-
4.51.4 Otros gastos no operacionales	-	-
4.51.0 Total Egresos No Operacionales	(224.774)	(222.243)
4.61.0 Superávit (Déficit) No Operacional	(2.321)	183.888
4.62.1 Superávit (Déficit) antes de impuestos	(12.089)	118.389
4.62.2 Impuesto Renta	-	-
4.62.0 Déficit / Superávit del Ejercicio (Debe ir en la carátula)	(12.089)	118.389

FUNDACION NUESTROS HIJOS Y FILIAL

ESTADOS CONSOLIDADOS DE CAMBIOS EN EL PATRIMONIO NETO

Por los ejercicios comprendidos entre el 1 de enero y el 31 de diciembre de 2021 y 2020

	Sin Restricciones M\$	Restricciones Temporales M\$	Restricciones Permanentes M\$	Total M\$
Patrimonio Inicial 01/01/2021	6.207.773	-	-	6.207.773
Trasposos por término de restricciones	(12.089)	-	-	(12.089)
Variación según Estado de Actividades				
Otros movimientos (excepcional, se deben explicitar al pie)	-	-	-	-
Patrimonio Final 31/12/2021	6.195.684	-	-	6.195.684

--	--	--	--	--

	Sin Restricciones M\$	Restricciones Temporales M\$	Restricciones Permanentes M\$	Total M\$
Patrimonio Inicial 01/01/2020	6.089.384	-	-	6.089.384
Trasposos por término de restricciones	118.389	-	-	118.389
Variación según Estado de Actividades	-	-	-	-
Otros movimientos (excepcional, se deben explicitar al pie)	-	-	-	-
Patrimonio Final 31/12/2020	6.207.773	-	-	6.207.773

FUNDACION NUESTROS HIJOS Y FILIAL

ESTADOS CONSOLIDADOS DE FLUJOS DE EFECTIVO (MÉTODO INDIRECTO)

Por los ejercicios comprendidos entre el 1 de enero y el 31 de diciembre de 2021 y 2020

	2021 M\$	2020 M\$
Flujo de efectivo proveniente de actividades operacionales		
4.71.1 Excedentes del período	(12.089)	118.389
4.71.2 Cuentas por cobrar de origen comercial	3.773	30.087
4.71.3 Cuentas por pagar de origen comercial	33.184	(27.832)
4.71.4 Gastos de depreciación y amortización	59.647	73.214
4.71.5 Ajustes por provisiones	103.574	346.014
4.71.6 Otros ajustes por partidas distintas al efectivo	273	(1.244)
4.71.7 Existencias	-	-
4.71.0 Total Flujo Neto Operacional	188.362	538.628
Flujo de efectivo proveniente de actividades de inversión		
4.72.1 Venta de activos fijos	-	-
4.72.2 Compra de activos fijos (menos)	(30.593)	(75.140)
4.72.3 Inversiones de largo plazo (menos)	17.333	(171.353)
4.72.4 Compra / venta de valores negociables (neto)	-	-
4.72.0 Total Flujo Neto de Inversión	(13.260)	(246.493)
Flujo de efectivo proveniente de actividades de financiamiento		
4.73.1 Préstamos recibidos	-	-
4.73.2 Intereses recibidos	-	-
4.73.3 Pago de préstamos (menos)	-	-
4.73.4 Gastos financieros (menos)	-	-
4.73.5 Fondos recibidos en administración	-	-
4.73.6 Fondos usados en administración (menos)	-	-
4.73.0 Total Flujo de financiamiento	-	-
4.70.0 Flujo Neto Total	175.102	292.135
4.74.0 Variación neta del efectivo		
4.74.1 Saldo inicial de Efectivo y Efectivo Equivalente	668.159	376.024
4.74.2 Saldo final de Efectivo y Efectivo Equivalente	843.261	668.159

FUNDACION NUESTROS HIJOS Y FILIAL

NOTAS EXPLICATIVAS A LOS ESTADOS FINANCIEROS CONSOLIDADOS

A 31 de diciembre de 2021 y 2020

NOTA 1 ENTIDAD QUE REPORTA

Fundación Nuestros Hijos y su filial, en adelante “la Sociedad”, fue constituida el 06 de septiembre de 1991, como fundación privada sin fines de lucro y que se regirá por las disposiciones contenidas en el Título XXXIII del Libro I, del Código Civil y en el Decreto 110 del Ministerio de Justicia, de 17 de enero de 1979, y por las demás normas legales y reglamentarias aplicables en silencio o defecto de los estatutos de constitución.

Con fecha 12 de junio de 1992 el Ministerio de Justicia concede personalidad Jurídica a la entidad denominada “Fundación Nuestros Hijos” según consta en Decreto N° 777.

El objeto social de la Fundación es asistir a menores enfermos de cáncer, proveer su atención médica y de apoyo al tratamiento médico de los mismos; propiciar, promover, colaborar, realizar y difundir investigaciones y estudios que tiendan al desarrollo del conocimiento científico y médico de la oncológica infantil; realizar, celebrar, participar y promover seminarios, reuniones o conferencias relacionadas con la oncológica pediátrica, realizar y patrocinar campañas de prevención de la enfermedad y otorgar becas en la especialidad.

Desde julio de 2021, se renovó el Directorio, según el siguiente detalle:

Cargo	Nombre
Presidente	Carmen Marcela Zubieta Acuña
Vicepresidente	Víctor Fernando de Solminihac Tampier
Director	José Luis Molina Armas
Director	Juan de Solminihac Castro
Director	Fernando Massú Taré
Directora	Alejandra Méndez Risopatrón
Directora	Denise Ratinoff Kramarenko

Hechos relevantes

Durante el año 2021, a pesar de la Pandemia la Fundación continuo con su misión de atender a los niños, niñas y adolescentes enfermos de cáncer, aumento las necesidades básicas de alimentación, traslados seguros y calefacción, para poder cubrir dichos gastos extraordinarios postularon a distintos fondos concursables tanto de privados como del estado, debido a la cuarentena sus equipos de trabajo operando en su gran mayoría por teletrabajo, los profesionales de la salud y servicios en forma presencial.

NOTA 1 ENTIDAD QUE REPORTA, (continuación)

1.1 Bases de consolidación

1.1.1 Subsidiarias

Son todas aquellas sociedades sobre las que Fundación Nuestros Hijos ejerce, directa o indirectamente su control, entendiéndose por control a la capacidad de poder dirigir las políticas operativas y financieras de una empresa para obtener beneficios de sus actividades. Esta capacidad se manifiesta generalmente por la propiedad directa o indirecta, del 50% o más de los derechos políticos, aunque cabe mencionar que la propiedad siempre es una característica determinante de control, asimismo, se consolidan por este método aquellas entidades en las que, a pesar de no tener este porcentaje de participación, se entiende que sus actividades se realizan en beneficio, y están expuestas a la mayoría de los riesgos y beneficios de la entidad dependiente.

A la hora de evaluar si Fundación Nuestros Hijos controla a la entidad, se considera la existencia y el efecto de los derechos potenciales de voto que sean actualmente ejercidos. Las subsidiarias se consolidan a partir de la fecha en que se transfiere el control a Fundación Nuestros Hijos, y se excluyen de la consolidación en la fecha en que cesa el mismo.

Los estados financieros consolidados al 31 de diciembre de 2021 y 2020, consideran los siguientes porcentajes de participación de la subsidiaria:

<u>Subsidiaria</u>	Porcentaje de participación	
	<u>2021</u>	<u>2020</u>
Sociedad Educacional Fundación Nuestros Hijos SpA		100,00

1.1.2 Transacciones eliminadas en la consolidación

Los saldos y transacciones intercompañías y cualquier ingreso o gasto no realizado que surjan de transacciones intercompañías, son eliminados durante la preparación de los estados financieros consolidados. Las pérdidas no realizadas son eliminadas de la misma forma que las ganancias no realizadas, pero solo en la medida que no hay evidencia de deterioro.

NOTA 2 BASES DE PREPARACIÓN

2.1 Declaración de cumplimiento

Los presentes estados financieros de Fundación Nuestros Hijos, se presentan en pesos chilenos y han sido preparados de acuerdo con Normas Internacionales de Información Financiera para Pequeñas y Medianas Entidades (NIIF para Pymes).

Los estados de situación financiera se presentan al 31 de diciembre de 2021 y 2020, los estados de resultados integrales por función, estados de cambios en el patrimonio neto y flujos de efectivo, se presentan al 31 de diciembre de 2021 y 2020.

NOTA 2 BASES DE PREPARACIÓN, (continuación)

2.2 Responsabilidad de la información y estimaciones realizadas

La información contenida en estos estados financieros es responsabilidad de la administración de la Sociedad. La preparación de los estados financieros requiere que la Administración realice estimaciones y utilice supuestos que afectan los montos incluidos en estos estados financieros y sus notas relacionadas.

Las estimaciones realizadas y supuestos utilizados por la Sociedad se encuentran basadas en la experiencia histórica, cambios en la industria e información suministrada por fuentes externas calificadas. Sin embargo, los resultados finales podrían diferir de las estimaciones bajo ciertas condiciones diferentes a las actuales y en algunos casos variar significativamente.

Las estimaciones y políticas contables significativas son definidas como aquellas que son importantes para reflejar correctamente la situación financiera y los resultados de la Sociedad y/o las que requieren un alto grado de juicio por parte de la Administración.

Las principales estimaciones y aplicaciones del criterio profesional que producto de su variación podrían originar ajustes significativos sobre los valores libros de activos y pasivos dentro del próximo ejercicio financiero, se encuentran relacionadas con los siguientes conceptos:

- La vida útil de los activos materiales, y su valor residual.
- Las pérdidas por deterioro de propiedades, planta y equipo.

A pesar de que estas estimaciones se han realizado en función de la mejor información disponible en la fecha de formulación de estos estados financieros, es posible que acontecimientos que puedan tener lugar en el futuro obliguen a modificarlas (al alza o a la baja) en próximos ejercicios, lo que se haría de forma prospectiva, reconociendo los efectos del cambio de estimaciones en los correspondientes estados financieros futuros.

2.3 Bases de medición

Estos estados financieros han sido preparados sobre la base del costo histórico.

2.4 Moneda de presentación y moneda funcional

La moneda funcional de la Sociedad es el peso chileno. Los estados financieros se presentan en miles de pesos chilenos, redondeándose a la unidad más cercana (M\$). La moneda funcional se ha determinado considerando el entorno económico en que la Sociedad desarrolla sus operaciones y la moneda en que se generan sus principales flujos de efectivo.

2.5 Clasificación de saldos en corrientes y no corrientes

En el estado de situación financiera, los saldos se clasifican en función de sus vencimientos, es decir, como corrientes aquellos con vencimiento igual o inferior a doce meses y como no corrientes, aquellos con vencimiento superior a dicho período.

Adicionalmente, se considera en la clasificación de un activo como corriente, la expectativa o intención de la Administración de venderlo o consumirlo en el ciclo de operación de la Sociedad.

En el caso que existiesen obligaciones cuyo vencimiento es inferior a doce meses, pero cuyo refinanciamiento a largo plazo esté asegurado a discreción de la Sociedad, mediante contratos de crédito disponibles de forma incondicional con vencimiento a largo plazo, estos se clasifican como pasivos no corrientes.

NOTA 2 BASES DE PREPARACIÓN, (continuación)

2.6 Cambios en las políticas contables

Hasta el 31 de diciembre de 2012, la Sociedad preparó sus estados financieros de acuerdo con principios de contabilidad generalmente aceptados en Chile (PCGA). A partir de los estados financieros al 31 de diciembre de 2013, estos son preparados de acuerdo con Normas Internacionales de Información Financiera (NIIF) para Pymes. Por consiguiente, las cifras correspondientes al año 2021 y 2020 son presentadas de acuerdo con esta normativa (NIIF para pymes). Se ha efectuado una reclasificación de las inversiones mantenidas en Efectivo y equivalente al efectivo a el rubro no corriente Inversiones, dado que se restringieron los usos de esos fondos y la definición para recuperar dichas inversiones.

NOTA 3 RESUMEN DE PRINCIPALES POLÍTICAS CONTABLES

Una descripción de las principales políticas contables adoptadas en la preparación de estos estados financieros se presenta a continuación. Tal como lo requiere las Normas Internacionales de Información Financiera para pymes (en adelante NIIF para Pymes), estas políticas han sido diseñadas en función a las NIIF para Pymes vigentes al ejercicio en que se emitieron los estados financieros, y además estos fueron aplicados de manera uniforme a todos los ejercicios que se presentan en estos estados financieros.

3.1 Efectivo y equivalente al efectivo

3.1.1 Efectivo y equivalente al efectivo

El efectivo y equivalente al efectivo, incluye el disponible en caja, cuentas corrientes bancarias, inversiones en fondos mutuos y fondos de administración de cartera, ya que éstas forman parte habitual de los excedentes de caja y que se utilizan en las operaciones corrientes de la Sociedad.

Las cuotas de fondos mutuos y la administración de cartera, corresponden a fondos de renta fija sin restricción al momento de ser requeridos y son valorizadas a su valor vigente al cierre de cada ejercicio.

3.1.2 Estados de flujos de efectivo

Para efectos de presentación de los estados de flujos de efectivo, éstos se clasifican en las siguientes actividades:

- 3.1.2.1 Actividades de operación: son las actividades que constituyen la principal fuente de ingresos ordinarios de la Sociedad, así como otras actividades que no puedan ser calificadas como de inversión o financiación.
- 3.1.2.2 Actividades de inversión: constituyen las actividades de adquisición, enajenación o disposición por otros medios de activos a largo plazo y otras inversiones no incluidas en el efectivo y sus equivalentes.
- 3.1.2.3 Actividades de financiación: actividades que producen cambios en el tamaño y composición del patrimonio neto y de los pasivos de carácter financiero.

NOTA 3 RESUMEN DE PRINCIPALES POLÍTICAS CONTABLES, (continuación)

3.2 Instrumentos financieros

3.2.1 Activos financieros no derivados

Inicialmente la Sociedad reconoce los préstamos y las partidas por cobrar en que se originan. Todos los otros activos financieros, se reconoce inicialmente a la fecha de la transacción en la que la sociedad se hace parte de las disposiciones contractuales del instrumento.

Los activos y pasivos financieros son compensados y el monto neto presentado en el estado de situación financiera cuando, y sólo cuando, la Sociedad cuenta con un derecho legal para compensar los montos y tiene el propósito de liquidar sobre una base neta o de realizar el activo y liquidar el pasivo simultáneamente.

La Sociedad tiene los siguientes activos financieros no derivados:

Deudores comerciales y otras cuentas por cobrar

Los préstamos y cuentas por cobrar son activos financieros no derivados con pagos fijos o determinables que no cotizan en un mercado activo. Se incluyen en activos corrientes, excepto aquellos con vencimiento superior a 12 meses desde la fecha de los estados de situación financiera, que se clasifican como activos no corrientes. Los préstamos y cuentas por cobrar se miden al costo amortizado usando el método de interés efectivo, menos cualquier pérdida por deterioro materializada principalmente a través de las provisiones por riesgo de crédito.

3.3 Propiedades, planta y equipos

Las propiedades, planta y equipos son registrados utilizando el modelo de costo, menos depreciaciones acumuladas y pérdidas por deterioro. El costo comprende su precio de adquisición más todos los costos directamente relacionados con la ubicación del activo y su puesta en condiciones de funcionamiento según lo previsto por la gerencia. Adicionalmente, se considerará como costo de los elementos de propiedades, planta y equipo, los costos por intereses de la financiación directamente atribuibles a la adquisición o construcción de activos que requieren de un período de tiempo sustancial antes de estar listos para su uso. Los desembolsos posteriores a la compra o adquisición solo son capitalizados cuando es probable que los beneficios económicos futuros asociados a la inversión fluyan a la Sociedad y los costos pueden ser medidos en forma fiable. Los otros desembolsos posteriores corresponden a reparaciones o mantenencias y son registrados en resultados cuando son incurridos.

3.3.1 Depreciación

La depreciación de propiedades, planta y equipos es calculada linealmente basada en la vida útil estimada de los bienes. La Sociedad, ha considerado definir como valor residual de todos sus elementos de propiedades, planta y equipos un valor igual a cero. Las estimaciones de vidas útiles y valores residuales de propiedades, planta y equipos son revisadas y ajustadas, si es necesario, a cada fecha de cierre de los estados financieros.

Las vidas útiles estimadas para los ejercicios actuales y comparativos son los siguientes:

	Vida útil
Terrenos	Indefinida
Bienes raíces	50 – 80
Equipos computacionales	6
Programas computacionales	4
Muebles y Útiles	7
Equipos Computacionales	4
Vehículos	5 – 7

NOTA 3 RESUMEN DE PRINCIPALES POLÍTICAS CONTABLES, (continuación)

3.3 Propiedades, planta y equipos, (continuación)

La Fundación evalúa, al menos anualmente, la existencia de un posible deterioro de valor de los activos de propiedades, planta y equipos. Cualquier reverso de la pérdida de valor por deterioro, se registra en resultado.

3.4 Deterioro de activos no financieros

A cada fecha de reporte la Fundación evalúa si existen indicadores que un activo podría estar deteriorado. Si tales indicadores existen, se realiza una estimación del monto recuperable del activo. El monto recuperable de un activo es el mayor entre el valor razonable de un activo o unidad generadora de efectivo menos los costos de venta y su valor en uso. El monto recuperable es determinado para un activo individual a menos que el activo no genere entradas de efectivo que sean claramente independientes de los de otros activos o grupos de activos. Cuando el valor libro de un activo excede su monto recuperable, el activo es considerado deteriorado y es disminuido a su monto recuperable. Al evaluar el valor en uso, los futuros flujos de efectivo estimados son descontados a su valor presente, usando una tasa de descuento antes de impuesto que refleja las evaluaciones actuales de mercado, del valor del dinero en el tiempo y los riesgos específicos del activo. Para determinar el valor razonable menos costos de venta, se usa un modelo de valuación apropiado. Estos cálculos son corroborados por múltiples de valuación, precios de acciones cotizadas para filiales cotizadas públicamente u otros indicadores de valor razonable disponibles. A cada fecha de reporte, se realiza una evaluación respecto de si existen indicadores que la pérdida por deterioro reconocida anteriormente podría ya no existir o podría haber disminuido. Si existe tal indicador, la Sociedad estima el monto recuperable. Una pérdida por deterioro anteriormente reconocida, es reversada solamente si ha habido un cambio en las estimaciones usadas para determinar el monto recuperable del activo, desde que se reconoció la última pérdida por deterioro. Si ese es el caso, el valor libro del activo es aumentado a su monto recuperable. Ese monto aumentado no puede exceder el valor libro que habría sido determinado, neto de depreciación, si no se hubiese reconocido una pérdida por deterioro del activo en años anteriores. Tal reverso es reconocido en el estado de resultados a menos que un activo sea registrado al monto revaluado, caso en el cual el reverso es tratado como un aumento de revaluación.

3.5 Beneficios a los empleados

La Fundación reconoce el gasto por vacaciones del personal sobre base devengada. Este beneficio corresponde a todo el personal y equivale a un importe fijo según los contratos particulares de cada trabajador. Este beneficio es registrado de acuerdo a las remuneraciones del personal.

3.6 Inversiones

Bajo este rubro, se mantienen excedentes acumulados en inversiones corresponden a fondos destinados para el traslado y construcción del centro de Rehabilitación, acogimiento y oficinas a los terrenos propios de la Fundación y las cuales se encuentran restringidas de uso exclusivo de la construcción del Centro de Rehabilitación, de acuerdo a la definición incluida en la Quinta Sesión Ordinaria de Directores.

3.7 Reconocimiento de ingresos operacionales

Bajo este rubro, la Fundación reconoce los ingresos provenientes del Estado, recaudaciones efectuadas a través de alianzas con empresas, ingresos provenientes de fuentes propias (principalmente cuotas de asociados), colectas y donaciones en general.

NOTA 4 DISPONIBLE CAJA Y BANCO

a) La composición del efectivo y equivalente de efectivo es la siguiente:

<u>Saldos en cuentas corrientes bancarias</u>	<u>Moneda</u>	31/12/2021 <u>M\$</u>	31/12/2020 <u>M\$</u>
Caja chica	CLP	751	1.091
Cuentas corrientes	CLP	195.943	223.937
Fondos mutuos	CLP	<u>646.567</u>	<u>443.131</u>
Total		<u>843.261</u>	<u>668.159</u>

b) No existen restricciones de uso de los fondos presentados en efectivo y efectivo equivalente.

c) El efectivo en caja, depósitos a plazo sin restricción, fondos mutuos y cuentas corrientes bancarias son recursos disponibles y su valor libro es igual al valor razonable.

El detalle de los fondos mutuos a corto plazo se presenta a continuación:

Fondo Mutuos	N° Cuotas	Valor Cuota M\$	2021 M\$
Banco Santander Monetario Ejecutiva	308.674,55	1.443,0249	445.425
Banco Santander Monetario Universal	4,24	45.153,0109	191
Banco Santander Money Market Ejecutiva	142.052,91	1.414,6211	200.951
Total			<u>646.567</u>

Fondo Mutuos	N° Cuotas	Valor Cuota M\$	2020 M\$
Banco Santander Monetario ejecutiva	308.674,55	1.434,98	442.941
Banco Santander Monetario Universal	4,24	44.968,32	190
Total			<u>443.131</u>

NOTA 5 DEUDORES COMERCIALES

El siguiente es el detalle de los deudores comerciales y otras cuentas por cobrar:

	31/12/2021 <u>M\$</u>	31/12/2020 <u>M\$</u>
Eventos y servicios por cobrar	24.290	13.054
Certificados por cobrar	5.482	9.835
Fondos por rendir	3.603	2.416
Otras cuentas por cobrar	<u>11.596</u>	<u>23.440</u>
Total corriente	<u>44.971</u>	<u>48.745</u>

El valor razonable de las deudas comerciales y otras cuentas por cobrar no difiere, significativamente, de su valor en libros.

NOTA 6 INVERSIONES

6.1 La composición de las inversiones no corriente es la siguiente:

<u>Saldos en cuentas corrientes bancarias</u>	<u>Moneda</u>	31/12/2021 <u>M\$</u>	31/12/2020 <u>M\$</u>
Administración cartera	CLP	<u>4.491.204</u>	<u>4.508.537</u>
Total		<u>4.491.204</u>	<u>4.508.537</u>

6.2 La composición de la administración de cartera, a las fechas señaladas, es como sigue:

<u>Institución</u>		31/12/2021 <u>M\$</u>	31/12/2020 <u>M\$</u>
Security	Administración cartera	1.485.492	1.465.585
IM Trust	Administración cartera	1.517.163	1.520.838
BTGPactual	Administración cartera	<u>1.488.549</u>	<u>1.522.114</u>
Total		<u>4.491.204</u>	<u>4.508.537</u>

Los excedentes acumulados y mantenidos en inversiones corresponden a fondos ascendentes a M\$ 4.491.204 en el año 2021 y M\$ 4.508.537 del año 2020, que está destinado para el traslado y construcción del centro de Rehabilitación, acogimiento y oficinas a los terrenos propios de la Fundación y las cuales se encuentran restringidas de uso exclusivo de la construcción del Centro de Rehabilitación, de acuerdo a la definición incluida en la Quinta Sesión Ordinaria de Directores.

NOTA 7 PROPIEDADES, PLANTA Y EQUIPOS

a) El detalle de los movimientos de propiedad, plantas y equipo, al 31 de diciembre de 2021, es como sigue:

<u>Descripción</u>	<u>Bienes raíces</u> <u>M\$</u>	<u>Muebles y</u> <u>útiles</u> <u>M\$</u>	<u>Vehículos</u> <u>M\$</u>	<u>Instalaciones</u> <u>M\$</u>	<u>Equipos</u> <u>médicos</u> <u>M\$</u>	<u>Otros</u> <u>equipos y</u> <u>programas</u> <u>M\$</u>	<u>Activos en</u> <u>ejecución</u>	<u>Total</u> <u>M\$</u>
Importe bruto 01/01/2021	1.360.505	88.565	32.519	11.551	252.278	38.288	483.560	2.267.266
Adiciones (+)	-	-	24.209	-	-	-	6.384	30.593
Retiro (-)	-	-	-	-	-	-	-	-
Sub total al 31/12/2021	<u>1.360.505</u>	<u>88.565</u>	<u>56.728</u>	<u>11.551</u>	<u>252.278</u>	<u>38.288</u>	<u>489.944</u>	<u>2.297.859</u>
Menos:								
Depreciación inicial (-)	(354.359)	(75.298)	(23.470)	(11.551)	(247.299)	(35.675)	-	(747.652)
Depreciación del ejercicio (-)	(33.145)	(11.691)	(7.219)	-	(4.979)	(2.613)	-	(59.647)
Depreciación acumulada (-)	(387.504)	(86.989)	(30.689)	(11.551)	(252.278)	(38.288)	-	(807.299)
Importe neto al 31/12/2021	<u>973.001</u>	<u>1.576</u>	<u>26.039</u>	<u>-</u>	<u>-</u>	<u>-</u>	<u>489.944</u>	<u>1.490.560</u>

NOTA 7 PROPIEDADES, PLANTA Y EQUIPOS, (continuación)

a) El detalle de los movimientos de propiedad, plantas y equipo, al 31 de diciembre de 2020, es como sigue:

<u>Descripción</u>	<u>Bienes raíces</u> <u>M\$</u>	<u>Muebles y</u> <u>útiles</u> <u>M\$</u>	<u>Vehículos</u> <u>M\$</u>	<u>Instalaciones</u> <u>M\$</u>	<u>Equipos</u> <u>médicos</u> <u>M\$</u>	<u>Otros</u> <u>equipos y</u> <u>programas</u> <u>M\$</u>	<u>Activos en</u> <u>ejecución</u>	<u>Total</u> <u>M\$</u>
Importe bruto 01/01/2020	1.360.505	88.565	32.519	11.551	244.177	33.276	421.533	2.192.126
Adiciones (+)	-	-	-	-	8.101	9.090	62.027	79.218
Retiro (-)	-	-	-	-	-	(4.078)	-	(4.078)
Sub total al 31/12/2020	<u>1.360.505</u>	<u>88.565</u>	<u>32.519</u>	<u>11.551</u>	<u>252.278</u>	<u>38.288</u>	<u>483.560</u>	<u>2.267.266</u>
Menos:								
Depreciación inicial (-)	(320.352)	(64.195)	(19.257)	(10.850)	(227.238)	(32.546)	-	(674.438)
Depreciación del ejercicio (-)	(34.007)	(11.103)	(4.213)	(701)	(20.061)	(3.129)	-	(73.214)
Depreciación acumulada (-)	(354.359)	(75.298)	(23.470)	(11.551)	(247.299)	(35.675)	-	(747.652)
Importe neto al 31/12/2020	<u>1.006.146</u>	<u>13.267</u>	<u>9.049</u>	<u>-</u>	<u>4.979</u>	<u>2.613</u>	<u>483.560</u>	<u>1.519.614</u>

NOTA 8 CUENTAS COMERCIALES Y OTRAS CUENTAS POR PAGAR, CORRIENTES

Los acreedores comerciales y otras cuentas por pagar al cierre de los ejercicios indicados se detallan a continuación:

	31/12/2021	31/12/2020
<u>Corrientes:</u>	<u>M\$</u>	<u>M\$</u>
Proveedores	40.102	15.757
Honorarios por pagar	1.958	1.418
Remuneración y leyes sociales por pagar	27.296	20.671
Fondos y Proyectos en Administración	578.624	468.834
Otras cuentas por pagar	6.564	4.888
Total	654.544	511.568

NOTA 9 PROVISIONES POR BENEFICIOS A LOS EMPLEADOS, CORRIENTES

La sociedad ha reconocido un pasivo por beneficios del personal, corriente, y el saldo es el siguiente:

	31/12/2021	31/12/2020
	<u>M\$</u>	<u>M\$</u>
Saldo inicial	37.816	28.210
(Consumo) constitución de la provisión en el ejercicio	(6.217)	9.606
Saldo final	31.599	37.816

NOTA 10 INGRESOS ACTIVIDADES ORDINARIAS

El detalle de este rubro al 31 de diciembre de 2021 y 2020 se detalla a continuación:

	31/12/2021	31/12/2020
	<u>M\$</u>	<u>M\$</u>
Privados		
Donaciones	539.687	487.581
Proyectos	-	47.526
Fuentes Propias	845.274	712.939
Alianzas empresas	48.551	55.202
Otros	-	-
	1.433.512	1.303.248
Estatales		
Subvenciones	374.266	236.380
Proyectos	-	-
Venta de bienes y servicios (casa de acogida)	-	119.119
Otros	-	-
	374.266	355.499
Total	1.807.778	1.658.747

NOTA 11 GASTOS DE ADMINISTRACIÓN

El detalle de este rubro al 31 de diciembre de 2021 y 2020 se detalla a continuación:

	31/12/2021	31/12/2020
	<u>M\$</u>	<u>M\$</u>
Remuneraciones, bonos y honorarios	245.031	233.921
Publicidad, eventos y materiales de apoyo	12.723	14.445
Gastos comunes y artículos de oficina	11.843	15.460
Depreciación PPE	59.647	73.214
Gastos por movilización	5.820	5.166
Otros gastos de administración	122.685	120.658
Mantenciones	1.762	-
Cargos e impuestos bancarios	24.059	20.018
	<hr/>	<hr/>
Total	483.570	482.882
	<hr/> <hr/>	<hr/> <hr/>

NOTA 12 GASTOS PARA LA OBTENCIÓN DE RECURSOS

El detalle de este rubro al 31 de diciembre de 2021 y 2020 se detalla a continuación:

	31/12/2021	31/12/2020
	<u>M\$</u>	<u>M\$</u>
Remuneraciones, bonos y honorarios	76.031	118.508
Publicidad, eventos y materiales de apoyo	29.799	24.588
Comisiones	40.971	47.410
Gastos comunes y artículos de oficina	892	1.775
Gastos por movilización	1.326	830
Otros gastos para la obtención de recursos	107.023	31.129
	<hr/>	<hr/>
Total	256.042	224.240
	<hr/> <hr/>	<hr/> <hr/>

NOTA 13 OTROS GASTOS, POR FUNCIÓN

El detalle de este rubro al 31 de diciembre de 2021 y 2020 se detalla a continuación:

	31/12/2021	31/12/2020
	<u>M\$</u>	<u>M\$</u>
Remuneraciones, bonos y honorarios	593.065	532.630
Eventos y materiales de apoyo	4.774	1.106
Aporte casa de acogida	3.100	4.000
Artículos de oficina	58.416	15.577
Aporte vivienda	4.010	2.381
Programa nutricional, exámenes e investigación	51.905	46.769
Medicamentos e insumos hospitalarios	61.154	67.318
Mantenciones y equipos	4.439	2.880
Movilización (escolares y pacientes)	36.903	33.968
Otros gastos por función	260.168	310.495
	<hr/>	<hr/>
Total	1.077.934	1.017.124
	<hr/> <hr/>	<hr/> <hr/>

NOTA 14 INGRESOS FINANCIEROS

El detalle de este rubro al 31 de diciembre de 2021 y 2020 se detalla a continuación:

	31/12/2021	31/12/2020
	<u>M\$</u>	<u>M\$</u>
Intereses de fondos mutuos y cartera	210.877	395.698
	<hr/>	<hr/>
Total	210.877	395.698
	<hr/> <hr/>	<hr/> <hr/>

NOTA 15 CONTINGENCIAS Y COMPROMISOS

Gravámenes e hipotecas

No existen trámites ni asesorías respecto de gravámenes, hipotecas u otras situaciones que afecten los títulos de dominio de los bienes muebles e inmuebles de la Fundación.

NOTA 16 REMUNERACIONES DEL DIRECTORIO Y PERSONAL CLAVE

a) Remuneración a la Alta Gerencia

Durante el ejercicio terminado al 31 de diciembre de 2021 y 2020, se efectuaron pagos de remuneración a la alta gerencia y personal clave por un monto de M\$ 236.455 y M\$ 236.605, respectivamente.

b) Remuneración a los señores directores

Durante el ejercicio terminado al 31 de diciembre de 2021 y 2020, no se han efectuado pagos de remuneración a los señores directores.

c) Cambios en el Directorio

Durante el año 2021, la Señora Cecilia Bolocco, renuncia al cargo de Directora en julio de 2021, en su reemplazo asume el cargo de Directora la Señora Denise Ratinoff Kramarenko en septiembre de 2021.

Durante el año 2020, la Fundación Nuestros Hijos efectuó cambios en el directorio, renuncia al cargo de Director Sergio Vergara en mayo 2020, pero continuará como asesor director emérito, asume como director Juan de Solminihac Castro en julio de 2020.

NOTA 17 HECHOS POSTERIORES

Entre el 01 de enero de 2022, y la fecha de la emisión los presentes estados financieros (14 de julio de 2022), no han existido otros hechos posteriores que mencionar.

INFORME DEL AUDITOR INDEPENDIENTE

A los Señores
Socios y Directores de
Fundación Nuestros Hijos

Informe sobre los estados financieros consolidados

Hemos efectuado una auditoría a los estados financieros consolidados contenidos en la FECU Social adjunta de Fundación Nuestros Hijos y filial, que comprenden los estados consolidados de situación financiera al 31 de diciembre de 2021 y 2020 y los correspondientes estados consolidados de resultados integrales por función, de cambios en el patrimonio neto y de flujos de efectivo por los años terminados en esas fechas y las correspondientes notas explicativas a los estados financieros consolidados.

Responsabilidad de la Administración por los estados financieros consolidados

La Administración es responsable por la preparación y presentación razonable de estos estados financieros consolidados de acuerdo con Normas Internacionales de Información Financiera para Pequeñas y Medianas Entidades (NIIF para Pymes). Esta responsabilidad incluye el diseño, implementación y mantención de un control interno pertinente para la preparación y presentación razonable de estados financieros consolidados que estén exentos de representaciones incorrectas significativas, ya sea debido a fraude o error.

Responsabilidad del auditor

Nuestra responsabilidad consiste en expresar una opinión sobre estos estados financieros consolidados a base de nuestras auditorías. Efectuamos nuestras auditorías de acuerdo con normas de auditoría generalmente aceptadas en Chile. Tales normas requieren que planifiquemos y realicemos nuestro trabajo con el objeto de lograr un razonable grado de seguridad que los estados financieros consolidados están exentos de representaciones incorrectas significativas.

Una auditoría comprende efectuar procedimientos para obtener evidencia de auditoría sobre los montos y revelaciones en los estados financieros. Los procedimientos seleccionados dependen del juicio del auditor, incluyendo la evaluación de los riesgos de representaciones incorrectas significativas de los estados financieros ya sea debido a fraude o error. Al efectuar estas evaluaciones de los riesgos, el auditor considera el control interno pertinente para la preparación y presentación razonable de los estados financieros de la entidad con el objeto de diseñar procedimientos de auditoría que sean apropiados en las circunstancias, pero sin el propósito de expresar una opinión sobre la efectividad del control interno de la entidad. En consecuencia, no expresamos tal tipo de opinión. Una auditoría incluye, también, evaluar lo apropiadas que son las políticas de contabilidad utilizadas y la razonabilidad de las estimaciones contables significativas efectuadas por la administración, así como una evaluación de la presentación general de los estados financieros consolidados.

Consideramos que la evidencia de auditoría que hemos obtenido es suficiente y apropiada para proporcionarnos una base para nuestra opinión de auditoría.



Opinión

Recorte rectangular

En nuestra opinión, los mencionados estados financieros consolidados presentan razonablemente, en todos sus aspectos significativos, la situación financiera de Fundación Nuestros Hijos y filial al 31 de diciembre de 2020 y 2019 y los resultados de sus operaciones y los flujos de efectivo por los años terminados en esas fechas, de acuerdo con Normas Internacionales de Información Financiera para Pequeñas y Medianas Entidades (NIIF para Pymes).

Otros asuntos

La Administración de Fundación Nuestros Hijos, adoptó la clasificación de sus estados de situación financiera sobre la base de la FECU Social. La clasificación y ciertas descripciones son distintas a las exigidas por Normas Internacionales de Información Financiera para Pequeñas y Medianas Entidades (NIIF para Pymes). Las pequeñas y medianas entidades definidas por el International Accounting Standards Board o "IASB", corresponden a entidades que no tienen obligación pública de rendir cuentas y publican sus estados financieros con propósitos de información general para usuarios externos. No se modifica nuestra opinión con respecto a este asunto.

Moisés Crisóstomo Macchiavello

BDO Auditores & Consultores Ltda.

Santiago, 14 de Julio de 2021

Manifestación de responsabilidad de la Dirección

Los abajo firmantes se declaran responsables respecto de la integridad y veracidad de la información incorporada en el presente informe anual, referido al 31 de diciembre de 2021:

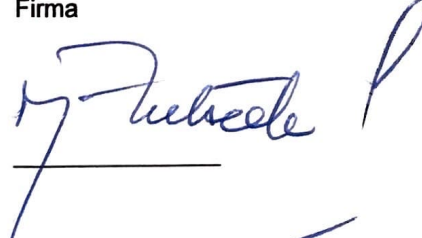
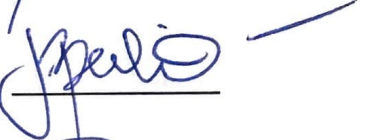
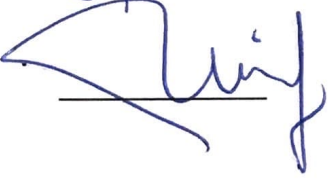
Nombre	Cargo	RUN	Firma
Marcela Zubieta A. _____	Presidenta _____	06.692.184-0 _____	 _____
Josefina Berliner D. _____	Gerente General _____	10.773.510-0 _____	 _____
Miguel Ángel Loncon N. _____	Jefe de Adm.y Finanzas _____	11.881.747-8 _____	 _____
_____	_____	_____	_____

(Esta manifestación debe ser suscrita necesariamente por el Presidente del Directorio, sin perjuicio que concurran a ella los demás directores, el ejecutivo máximo, el responsable por las materias financieras o el contador. En la eventualidad de que, por razón fundada, el máximo representante no esté en condiciones de hacerlo, debe dejarse constancia expresa de esta circunstancia).

En caso de no constar firmas rubricadas en este documento electrónico por favor marque la siguiente casilla:

Las firmas constan en documento original entregado al Ministerio de Justicia

Fecha: 29 de agosto de 2022

- **Álbum fotográfico**

Es relevante referir que todas las imágenes en las que aparecen personas, han sido autorizadas.

Programa de Cuidados Paliativos



Programa de Mejoramiento de Vivienda



Antes

Después



Antes



Después

Programa de Acogimiento

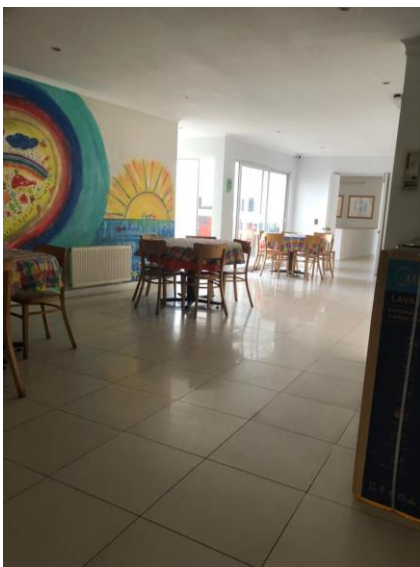

Programa de Voluntariado



Proyecto nuevo edificio

