

MEMORIA Y BALANCE

FUNDACIÓN DE DESARROLLO SOCIAL MARÍA BONNEBAS

FECU SOCIAL 2022

Fecha de publicación: diciembre de 2022

Período reportado: 1 de enero al 31 de diciembre de 2022

1. Carátula

1.1 Identificación	
a. Nombre de la Organización	FUNDACIÓN DE DESARROLLO SOCIAL MARÍA BONNEBAS
b. RUT de la Organización	65.197.251-5
c. Tipo de Organización	FUNDACIÓN
d. Relación de Origen	Organización sin fines de lucro, fundada en septiembre del año 2020, a partir de la iniciativa de un grupo de personas de las comunas de Concón y Quintero, quienes conmovidos por la proliferación de asentamientos del tipo tomas de terreno y campamentos en el sector, decidieron abordar el desafío de constituirse como una fundación de socorro, para apoyar a aquellas familias nacionales y de inmigrantes, marginadas de los sistemas tradicionales de ayuda para la extrema pobreza.
e. Personalidad Jurídica	Inscripción en el Registro Civil N°314509 con fecha 02-11-2020.
f. Domicilio de la sede principal	Ruta F30-E Número 9810, Parcela 1-B, Localidad de Mantagua, Comuna Quintero.
g. Representante legal	Sandra Seguel Bonnebas asumida el 01/01/2022
h. Sitio web de la organización	https://fundacionmb.cl/

1.2 Información de la organización

a. Presidenta del Directorio	Sandra Seguel Bonnebas
b. Ejecutiva Principal	Sandra Seguel Bonnebas
c. Misión / Visión	<p>Misión: Somos un equipo movido por el agradecimiento con la vida, deseamos fomentar la solidaridad y la conciencia social, manifestando a través de acciones concretas nuestra intención de promover el bienestar de las personas. Creemos que acercándonos a nuestros beneficiarios con cariño, confianza y respeto, podemos poner a su disposición nuestros conocimientos, competencias profesionales, experiencia y contactos, los que se constituirán como herramientas eficaces, que les permitirán construir caminos a través de los cuales puedan superar su condición de precariedad.</p> <p>Trabajaremos en base a proyectos puntuales, destinados a solucionar problemas de corto, mediano y largo plazo, en coordinación con nuestros patrocinadores, sean estos particulares, organizaciones públicas, privadas, municipales o de cualquier otra índole, nacionales o internacionales.</p> <p>Visión: Nuestra fundación se proyecta como un organismo internacional, comprometido con la justicia social y el desarrollo humano integral, capacitado para canalizar ayuda social hacia nuestros beneficiarios, personas en situación de postergación o necesidad, sin distinción alguna, en un marco de total transparencia en su gestión, la que se materializa a través de canales de información permanente, que permiten la trazabilidad de los recursos asignados.</p>
d. Área de trabajo	<p>La fundación se crea con el objeto impulsar, promover, apoyar, organizar, auspiciar, patrocinar, colaborar, fomentar, crear, difundir y coordinar todo tipo de actividades e iniciativas de tipo educativas, culturales, sociales, deportivas, de salud, medio ambientales, productivas y comerciales, que que se traduzcan en aportes reales en temas de desarrollo social, como son entre otros, la reducción de la pobreza, salud de calidad y oportuna, disminución de las desigualdades y exclusiones, educación de calidad e inclusiva, empleo productivo, igualdad de género, empoderamiento de la mujer, tercera edad, acceso al agua y saneamiento, adaptación al cambio climático, acceso a la energía limpia, protección del medio ambiente, manejo sostenible de los ecosistemas, promoción de sociedades pacíficas e inclusivas y otros de carácter social.</p> <p>Su principal objetivo, será llevar a cabo proyectos para prestar servicios en favor de personas vulnerables de escasos recursos y/o con algún grado de discapacidad, minusvalía o disfuncionalidad. Y para el cumplimiento de dichas finalidades y sin tener carácter taxativo, podrá ejecutar las siguientes tareas:</p> <ol style="list-style-type: none"> a) Obtener los recursos necesarios para la formación de un fondo destinado a financiar las actividades de la fundación a través de subvenciones, erogaciones, convenios, préstamos o cualquier otro medio de carácter económico permitido por la ley y acorde con las finalidades de la misma.

	<ul style="list-style-type: none"> b) Administrar los bienes y fondos de la fundación que permitan el cumplimiento adecuado y oportuno de sus objetivos. c) Organizar, realizar, patrocinar, colaborar o participar en toda clase de espectáculos, festivales, colectas, y cualquier acto o evento social, cultural, deportivo y artístico, destinado a difundir las actividades de la fundación. d) Estimular, apoyar, organizar y desarrollar proyectos y programas con otras organizaciones de igual o similar carácter dentro del país o el extranjero. e) Promover, organizar y realizar asesorías, cursos, talleres, reuniones o seminarios para el estudio y práctica de las acciones propias de sus objetivos y participar en procesos de mitigación y construcción. f) Formar, preparar y capacitar personas o grupos que desarrollen, promuevan y difundan los objetivos de la fundación. g) Realizar, patrocinar, promover, asesorar todo tipo de estudios, proyectos y programas relacionados con los objetivos de la fundación, en colaboración con personas naturales o jurídicas, nacionales o extranjeras, públicas y/o privadas. h) Coordinar la acción de instituciones, organizaciones, grupos de personas, que desarrollen o realicen talleres de formación general en el ámbito de los objetivos de la fundación. i) Apoyar la promoción y desarrollo de actividades culturales o educacionales de carácter extraprogramáticas en los establecimientos educacionales, organizaciones vecinales o sociales, a través de trabajos, estudios, intercambio de tecnologías, cursos de capacitación a personas u otros de igual carácter. j) Celebrar convenios con organismos públicos, de gobierno y/o privados para la consecución de los objetivos precedentes. k) En general, realizar sin ninguna restricción, todas y cualquier clase de actividades destinadas al cumplimiento de los objetivos de la fundación.
<p>e. Público objetivo / Usuarios</p>	<ul style="list-style-type: none"> - Personas vulnerables de escasos recursos y/o con algún grado de discapacidad, minusvalía o disfuncionalidad - Adultos mayores de extrema pobreza sin redes de apoyo - Familias de comunidades como tomas y campamentos a lo largo del país - Inmigrantes documentados e indocumentados sin redes de apoyo - Organizaciones públicas o privadas que apoyen a nuestro público objetivo.
<p>f. Número de trabajadores</p>	<p>3 trabajadoras de las áreas profesionales (Trabajo Social y Economía, Finanzas y Gestión Empresarial) (Voluntarios no remunerados)</p>
<p>g. Número de voluntarios</p>	<p>7 (3 directores, 2 directores ejecutivos y 2 asesores directores honorarios)</p>

1.3 Gestión

		2022 M\$	2021 M\$
a. Ingresos totales M\$		6.918	1.399
Privados M\$	Donaciones	1.153	789
	Venta de bienes y servicios	5.765	0
	Préstamos	0	0
	Otros (Capital Fundacional)	0	601
Públicos M\$	Subvenciones	0	0
	Proyectos	0	0
	Venta de bienes y servicios	0	0
b. Gastos Totales M\$		4.413	1.323
c. Superávit o (Déficit) del Ejercicio (Caja) M\$		2.505	75
d. Identificación de las tres principales fuentes de ingreso (Específicas)		Donaciones Privadas, Capital Fundacional Enterado y Evento a Beneficio	Donaciones Privadas, Capital Fundacional Enterado
e. N° total de beneficiarios directos		77 personas	10 personas
f. Indicador principal de gestión y su resultado del período		Cumplimiento plan operacional logrado (90% de las Intervenciones Cerradas)	Cumplimiento plan operacional logrado (90% de las Intervenciones Cerradas)

2. Información general y de contexto

2.1 Carta del máximo responsable de la organización

Estimados,

En este nuevo período de gestión como organización de la sociedad civil correspondiente al año 2022, continuamos trabajando con el propósito de brindar apoyo a las personas más postergadas de la sociedad, con la motivación de ser un aporte en la construcción de un país más justo y solidario, en el que cada familia o persona tenga acceso a satisfacer al menos, sus necesidades más básicas.

Si bien hemos diversificado nuestro radio de acción apoyando a Inmigrantes de algunos campamentos, continuamos dando prioridad al trabajo con las personas de la Tercera Edad, donde hemos encontrado un segmento realmente necesitado y desprotegido.

Desde nuestra fundación en septiembre del año 2020, hemos trabajado principalmente en la estructuración de redes de apoyo y cumplimiento de la normativa que nos permita el logro de nuestros objetivos fundacionales.

Nuestro quehacer, ha continuado enfocado en gestionar ayuda material, que personas y organizaciones solidarias nos entregan con el propósito de que, a través nuestro, se les haga llegar a personas y familias que se encuentran en condiciones de extrema pobreza, enfermedad, abandono o marginados de la sociedad, en este contexto apoyamos 2 campamentos incendiados en la comuna de Quintero. Como ya hemos explicado anteriormente, estas actividades son difíciles del reflejar en los estados financieros o contables, por tratarse de donaciones en especies, normalmente de segunda mano.

Estamos aprendiendo a trabajar en convenio con otras organizaciones sociales y preparándonos para asumir desafíos más importantes en relación al desarrollo de proyectos que impliquen aumentar sustancialmente el número de beneficiarios, por lo que durante el presente año firmamos un Convenio de Colaboración con el Hospital Geriátrico “La Paz de la tarde” de Limache, el que dio origen al Proyecto “Ampliación Policlínico para Pacientes de la Tercera Edad” el que estará emplazado en sus instalaciones y que se estima beneficiará a las de 1.000 personas cada año.

Durante el presente año, hemos seguido trabajando para ampliar nuestro campo de acción, hemos participado en licitaciones de fondos públicos del Ministerio de Desarrollo Social y fondos privados de la empresa GNL de Quintero, en los cuales desafortunadamente no fuimos seleccionados, pero nos sirvió de experiencia. Continuamos ampliando nuestras redes de contacto y dándonos a conocer en la región, en el mes de julio organizamos una Cena a Beneficio en la comuna de Concón con 120 invitados de la región, la que nos permitió reunir fondos para el Proyecto de Ampliación del Policlínico en Limache.

Finalmente, tras el retiro por motivos personales, de la directora Mónica Méndez Beltrán, se incorporó la nueva directora Vera Paz Manghi Seguel, quien asumió como secretaria del directorio. También hemos incorporado a un nuevo director ejecutivo con el propósito de agilizar la gestión. De esta forma, renovamos nuestro compromiso con la Misión, Visión y Valores, con la convicción de que trabajamos para convertirnos en un importante actor, en la construcción del país solidario que soñamos, en el que el mejoramiento de la calidad de vida de las personas esté dentro de las prioridades de nuestros gobernantes.

Un saludo cordial,

Sandra Seguel B.
Presidenta del Directorio
Fundación de Desarrollo Social María Bonnebas

2.2 Estructura de Gobierno

La dirección y administración de la Fundación continúan siendo ejercidas por el directorio, los patrocinadores voluntarios y el importante apoyo técnico de los directores honorarios.

Al Directorio le corresponde la dirección estratégica de la Fundación y la representación judicial o extrajudicial de la Fundación la tiene la presidenta de este. Se compone de 3 miembros los cuales ocupan los cargos de presidente, tesorero y el secretario según se establezca. Los miembros del Directorio son elegidos por votación abierta en las sesiones ordinarias o extraordinarias del mismo, desempeñan sus funciones por tres años con reelección ilimitada y eventualmente pueden ser removidos conforme a lo establecido en los estatutos.

El Directorio puede contar con asesores, los que pueden ser permanentes o temporales. En nuestros estatutos, se les ha dado la categoría de Directores Honorarios solo con derecho a voz y no a voto, son seleccionados e invitados por su vocación de servicio y calidad profesional en materias de su competencia y de interés para la gestión de la Fundación. Mas adelante, se creará la figura de Comités de Trabajo, cuyos miembros serán nombrados por el directorio.

El Directorio puede nombrar a un Gerente General, o Director Ejecutivo, pudiendo removerlo discrecionalmente en cualquier momento. Cabe destacar, que hasta el momento, todo el personal que conforma la fundación es voluntario y sin remuneraciones u honorarios de ningún tipo.

Por último, el Directorio podrá cuando estime conveniente, contratar o designar auditores externos independientes, con el objeto de examinar la contabilidad, inventario, balance y otros estados financieros de la Fundación.

Cuadro Nº 1

DIRECTORIO		
Nombre y RUT	RUT	Cargo
Sandra Seguel Bonnebas	7.707.429-5	Presidente
Luis González Álvarez	8.372.737-3	Tesorero
Vera Manghi Seguel	15.872.280-1	Secretaria

Cuadro Nº 2

DIRECTORES EJECUTIVOS		
Nombre y RUT	RUT	Especialidad
Katherine Gatica G.	17.945.123-9	Servicio Social
Pedro Herrera S.	18.210.233-4	Administración

Cuadro Nº 3

CONSEJO ASESOR (Directores Honorarios)		
Nombre y RUT		Especialidad
Mónica Maluenda M.		Desarrollo Social
Juan Guillermo Contreras		Contabilidad e Informática

2.3 Estructura Operacional

El presente período ha mantenido una estructura en que los directores ejecutivos son quienes coordinan y dirige las áreas principales; Desarrollo de Proyectos, Comunicación Estratégica, y Administración y Control de Gestión previa aprobación del directorio. A su vez, la Dirección Ejecutiva y el Directorio cuentan con asesores estratégicos los que tienen la calidad de directores honorarios de acuerdo con los estatutos, quienes prestan asesoría técnica y metodológica en temas específicos relacionados con sus áreas de competencia.

El área de Comunicación Estratégica incluye una coordinación de contenidos, comunicación estratégica y marketing. Por otro lado, el área de Administración y control de gestión incluye una coordinación de control de gestión, que considera temas administrativos, gestión de personas y financiero contable; Gestión de socios y alianzas. Finalmente, el área de Proyectos incluye el diagnóstico y aplicabilidad de la intervención, su planificación y desarrollo y finalmente la evaluación y el cierre correspondiente.

El equipo estratégico de la Fundación, lo compone su directorio en pleno, los directores ejecutivos y los directores honorarios.

Organigrama

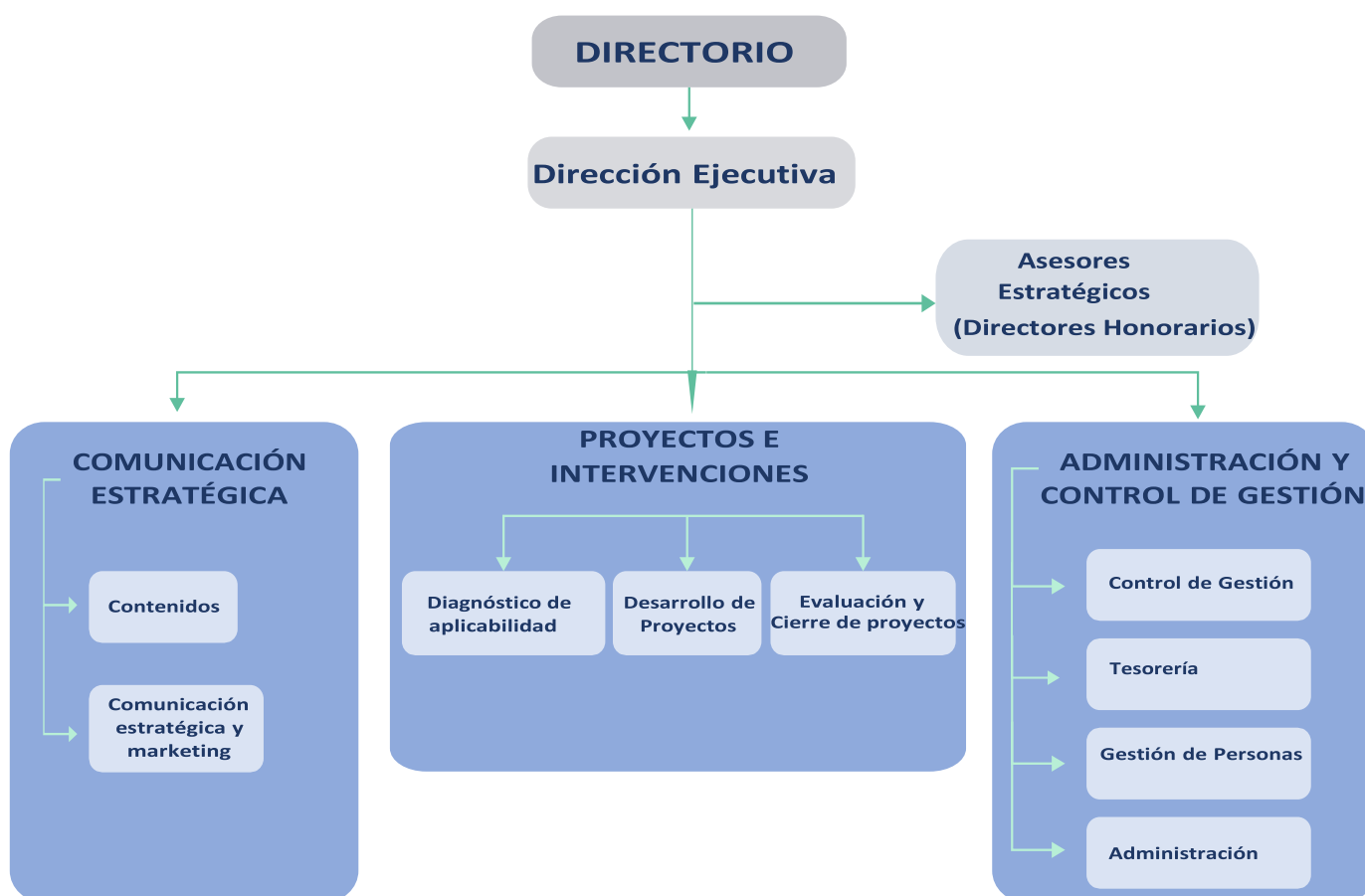

2.4 Valores y Principios

Nuestro Directorio, ha definido y ratifica para el presente período, los siguientes valores que inspiran nuestro quehacer:

- **Solidaridad:**

Entendida como un compromiso con el otro, donde se reconocen sus necesidades y se actúa colaborativamente

- **Compromiso social:**

Orientar siempre nuestra búsqueda del bien común, por sobre el bienestar individual. Este valor incorpora la justicia social y la equidad, así como también implica perseverancia por el logro de aquello en que nos comprometemos.

- **Rigurosidad y transparencia:**

Conjugar siempre el correcto actuar y la experticia en todas nuestras acciones, con la política de información completamente disponible para todos los grupos de interés.

- **Democracia y participación:**

Promover relaciones democráticas, que valoren y respeten los derechos humanos de todas las personas, y promuevan espacios de participación e involucramiento social.

- **Independencia:**

Tomar siempre decisiones en forma autónoma en relación a otras instituciones, sin someterse a dominio externo de ningún tipo.

- **Sentido de Urgencia:**

Considerar siempre, que existen personas en circunstancias en las que ya no puede esperar.

2.5 Principales Actividades y Proyectos

2.5.1 Actividades

Con una marcada inclinación a priorizar beneficiarios de Tercera Edad, nuestra gestión continúa consistiendo principalmente en coordinar redes de apoyo, buscando ser un aporte en el mejoramiento en la calidad de vida de aquellas personas o familias que se encuentren en situaciones desesperadas y que, por alguna razón, no pueden o bien no saben, recurrir a las instancias oficiales de ayuda social, a través de organizaciones formales públicas o privadas.

Continuemos desarrollamos intervenciones o proyectos, consistentes en convocar a patrocinadores particulares a hacerse parte de la situación por la que atraviesa un niño, un anciano, un enfermo, una familia, un inmigrante, un grupo o cualquier unidad social, donando especies, dinero, servicios o cualquier cosa que pueda aportar a la solución o mejora de la situación.

2.5.2 Proyectos

NOMBRE DEL PROYECTO	Paciente Postrado Tercera Edad, secuelado de ACV, sin recursos y con escasa red de apoyo. (Intervención HGL-2)
Público objetivo Usuarios	Paciente Postrado, secuelado de ACV, comuna de Quintero
Objetivos del proyecto	Entregar en Comodato en su domicilio, una Cama Clínica eléctrica de última Generación, con Colchón y Porta suero.
Número de usuarios directos alcanzados	1
Resultados obtenidos	Se cumplió el 100% del programa en los plazos establecidos.
Actividades realizadas	El proyecto consistió en entregar en comodato en el domicilio del Beneficiario, una cama clínica eléctrica con todo su equipamiento, con la respectiva firma de conformidad de su cuidador (Su sobrino).
Lugar geográfico de ejecución	Comuna de Quintero

NOMBRE DEL PROYECTO	Paciente Tercera Edad, secuelado de ACV, ciego y casi inválido, de extrema pobreza, viviendo en condiciones de abandono y abuso de parte de 2 adictos a la pasta base de cocaína. (Intervención CNS-1)
Público objetivo Usuarios	Paciente Postrado, secuelado de ACV, comuna de Quintero
Objetivos del proyecto	Rescatar al beneficiario de las manos de sus hijos drogadictos e internarlo en algún lugar donde reciba alimentación, abrigo, cuidados y pueda, dentro de lo posible, rehabilitarse y tener una vida digna.
Número de usuarios directos alcanzados	1
Resultados obtenidos	Se cumplió 100% del programa establecido.
Actividades realizadas	Gestionar que los organismos pertinentes (Hospital de Quintero y oficina municipal del Adulto Mayor) confeccionen su ficha médica y social, de manera de poder buscar un lugar donde pueda vivir, alimentarse y dentro de lo posible y rehabilitarse. Se le está postulando al ELEAM de Playa Anche de Valparaíso dependiente de SENAMA. Se gestionó la judicialización del caso en el Juzgado de Familia de Quintero. También se han realizado gestiones a nivel de SENAMA.
Lugar geográfico de ejecución	Comunas de Quintero y Limache

NOMBRE DEL PROYECTO	Intervención Junji de Loncura
Público objetivo Usuarios	Niños de escasos recursos de la localidad de Loncura, principalmente pequeños de familias inmigrantes
Objetivos del proyecto	Entregar vestimenta, calzado y juguetes de segunda mano.
Número de usuarios directos alcanzados	35
Resultados obtenidos	Se cumplió el 100% del programa en los plazos establecidos.
Actividades realizadas	Se entregó Ropa de abrigo y Calzado para ser distribuidos a lo menos a 35 niños entre 3 y 5 años
Lugar geográfico de ejecución	Localidad de Loncura, comuna de Quintero.

NOMBRE DEL PROYECTO	Intervención Campamento Río Aconcagua 1 (CRA-1)
Público objetivo Usuarios	Familia de inmigrantes venezolanos y colombianos indocumentados, compuesta por 5 miembros con una joven embarazada en su último mes, que fueron víctimas de un incendio en el campamento que habitan en la ribera del río Aconcagua...
Objetivos del proyecto	Proveerles toda la ayuda posible dado que perdieron todo lo que habían logrado conseguir durante su estadía en nuestro país.
Número de usuarios directos alcanzados	5 personas
Resultados obtenidos	Se cumplió el 100% del programa en los plazos establecidos.
Actividades realizadas	Se convocó a los patrocinadores y juntas de vecinos de las localidades de Mantagua..., Reñaca y Concón, con el propósito de conseguir donaciones en dinero para financiar la compra de materiales de construcción, plásticos y solventar gastos como bencina y transporte. Se recolectó además todo tipo de utensilios y enseres domésticos, camas, colchones, ropa de cama, cocinas, refrigeradores y también vestuario y calzado.
Lugar geográfico de ejecución	Comunas de Quintero, Concón y Viña del Mar.

NOMBRE DEL PROYECTO	Intervención Campamento Río Aconcagua 2 (CRA-2)
Público objetivo Usuarios	Familia de inmigrantes venezolanos compuesta por 2 miembros que fueron víctimas de un incendio en el campamento que habitan en la ribera del río Aconcagua.
Objetivos del proyecto	Proveerles toda la ayuda posible, dado que perdieron todo lo que habían logrado conseguir durante su estadía en nuestro país.
Número de usuarios directos alcanzados	2 personas
Resultados obtenidos	Se cumplió el 100% del programa en los plazos establecidos.
Actividades realizadas	Convocar a los patrocinadores y juntas de vecinos de las localidades de Mantagua..., Reñaca y Concón, con el propósito de conseguir donaciones en dinero para financiar la compra de materiales de construcción, plásticos y transporte, además de todo tipo de utensilios y enseres domésticos, camas, colchones, ropa de cama, cocinas, balón de gas, refrigerador y también vestuario y calzado.
Lugar geográfico de ejecución	Comunas de Quintero, Concón y Viña del Mar.

NOMBRE DEL PROYECTO	Intervención Campamento Río Aconcagua 3 (CRA-3)
Público objetivo Usuarios	Familia de madre inmigrante peruana sola con 4 niños
Objetivos del proyecto	Entregarle ayuda material ya que fue afectada parcialmente por el incendio en el campamento que habita y también brindarle apoyo en la mejora de sus condiciones de vida, con el propósito de que el Juzgado de Familia de Quintero le permitiera seguir manteniendo su núcleo familiar y sus niños no fueran derivados a SENAME.
Número de usuarios directos alcanzados	5
Resultados obtenidos	Se cumplió el 100% del programa en los plazos establecidos.
Actividades realizadas	Se le apoyó con materiales de construcción para la habilitación de un baño y se le proveyó de algunos enseres domésticos, alimentos no perecibles, vestuario y calzado para la Madre y los Niños. También se le brindó acompañamiento en las audiencias y apoyo en la regularización de su documentación. 2 de los niños tienen nacionalidad chilena.
Lugar geográfico de ejecución	Comuna de Quintero

NOMBRE DEL PROYECTO	Intervención Campamento Río Aconcagua 4 (CRA-4)
Público objetivo Usuarios	Familia de jóvenes inmigrantes venezolanos con una niña pequeña.
Objetivos del proyecto	Proveerles toda la ayuda posible, dado que perdieron en el incendio del campamento que habitan, todo lo que habían logrado conseguir durante su estadía en nuestro país.
Número de usuarios directos alcanzados	3 personas
Resultados obtenidos	Se cumplió el 100% del programa en los plazos establecidos.
Actividades realizadas	Convocar a los patrocinadores y juntas de vecinos de las localidades de Mantagua..., Reñaca y Concón, con el propósito de conseguir donaciones en dinero para financiar la compra de materiales de construcción, plásticos y transporte, además de todo tipo de utensilios y enseres domésticos, camas, colchones, ropa de cama, cocinas, balón de gas, refrigerador y también vestuario y calzado.
Lugar geográfico de ejecución	Comunas de Quintero, Concón y Viña del Mar.

NOMBRE DEL PROYECTO	Intervención Campamento Río Aconcagua 5 (CRA-5)
Público objetivo Usuarios	Familia de jóvenes inmigrantes venezolanos y colombiano con una niña pequeña y un bebe por nacer.
Objetivos del proyecto	Proveerles toda la ayuda posible, dado que perdieron en el incendio del campamento que habitan, todo lo que habían logrado conseguir durante su estadía en nuestro país.
Número de usuarios directos alcanzados	4 personas
Resultados obtenidos	Se cumplió el 100% del programa en los plazos establecidos.
Actividades realizadas	Convocar a los patrocinadores y juntas de vecinos de las localidades de Mantagua..., Reñaca y Concón, con el propósito de conseguir donaciones en dinero para financiar la compra de materiales de construcción, plásticos y transporte, además de todo tipo de utensilios y enseres domésticos, camas, colchones, ropa de cama, cocinas, balón de gas, refrigerador y también vestuario y calzado. Además de cuna, coche, ropa de bebé, mantas, etc.
Lugar geográfico de ejecución	Comunas de Quintero, Concón y Viña del Mar.

NOMBRE DEL PROYECTO	Intervención Campamento Río Aconcagua 6 (CRA-6)
Público objetivo Usuarios	Grupo de 5 familias compuesta por 12 adultos y 4 niños
Objetivos del proyecto	Conseguir la erradicación de microbasural en la Ribera del Río Aconcagua, donde se emplaza pequeño campamento de inmigrantes indocumentados.
Número de usuarios directos alcanzados	19 personas
Resultados obtenidos	Se cumplió el 100% del programa en los plazos establecidos.
Actividades realizadas	Se gestionó con el departamento de aseo de la Municipalidad de Quintero, para que nos ayudara con maquinaria y camiones, para retirar escombros que resultaron de un incendio y al mismo tiempo, cooperarnos con la erradicación y limpieza de microbasural, mejorando sustancialmente la calidad de vida de las personas que habitan el sector.
Lugar geográfico de ejecución	Comuna de Quintero

NOMBRE DEL PROYECTO	Intervención Campamento Río Aconcagua 7 (CRA-7)
Público objetivo Usuarios	Inmigrantes Indocumentados en condiciones de ejercer alguna actividad remunerada
Objetivos del proyecto	Ayudar a las personas del campamento en condiciones de trabajar, a conseguir realizar algunas actividades remuneradas de jardinería, limpieza, etc.
Número de usuarios directos alcanzados	5 personas
Resultados obtenidos	Se cumplió el 100% del programa en los plazos establecidos.
Actividades realizadas	Se contacto a personas, familias y emprendedores patrocinadores de nuestra fundación, solicitándoles que ofrecieran alguna suerte actividad informal a los habitantes del Campamento Río Aconcagua, con el propósito de ganar algún ingreso que les permitiera satisfacer sus necesidades más básicas de alimentación e higiene, mientras lograban formalizar su documentación.
Lugar geográfico de ejecución	Comunas de Quintero y Concón.

NOMBRE DEL PROYECTO	Ampliación Policlínico Gratuito para Pacientes de Tercera Edad
Público objetivo Usuarios	Adultos Mayores pertenecientes a 18 comunas de la V región, que requieren control periódico de las enfermedades y/o dolencias propias de su edad.
Objetivos del proyecto	Proveer la infraestructura e implementación de 2 box de atención adicionales, para optimizar actual atención de pacientes de la tercera edad de un hospital geriátrico en la V región.
Número de usuarios directos alcanzados	Las organizaciones involucradas, estimamos que este proyecto podrá brindar atención a lo menos a unos 1.000 pacientes anuales.
Resultados obtenidos	Se ha cumplido aproximadamente el 30% del programa.
Actividades realizadas	Firma de un convenio de cooperación entre el Hospital Geriátrico de Limache, el Consejo Consultivo del mismo en representación de las Organizaciones Sociales y nuestra Fundación. Se ha realizado una campaña de recaudación de fondos dirigida a nuestros patrocinadores y adicionalmente se ha realizado un evento (Cena a Beneficio) con la ayuda de la comunidad de Mantagua y Concón.
Lugar geográfico de ejecución	Comunas de Quintero y Limache

2.6 Identificación y relaciones con grupos de Interés

Cuadro N°4

Grupo de interés	Forma de relacionamiento
Organismos Públicos	Continuamos generando y profundizando contactos con personas, establecimientos y organizaciones públicas que prestan servicios a nuestros beneficiarios y público objetivo, como trabajadores sociales, oficinas municipalidades de la V Región, hospitales y consultorios, SENAME y SENAMA, banco del estado, juzgados de familia, extranjería, Delegación Presidencial Departamento Emergencia y Catástrofe, ministerio de desarrollo social, carabineros de Chile, etc. Continuamos dándonos a conocer como Fundación de Desarrollo Social en la región y sigue siendo de gran interés para nuestra organización el establecimiento de acuerdos de cooperación y trabajo conjunto.
Sociedad civil	También hemos profundizado nuestros lazos y comunicación con algunos actores de la sociedad civil como consejos consultivos de hospitales, clubes de adultos mayores y dirigentes vecinales de Campamentos, con el propósito de continuar trabajando juntos en la detección de necesidades urgentes, cuya solución requieran de intervenciones. También nos relacionamos para levantar juntos temas de problemas y desafíos y con la intención de conocer la realidad desde la primera fuente.

Organismos Privados	Hemos trabajado fuertemente en el posicionamiento de nuestra Fundación en la región y con el propósito de aumentar nuestra red contactos y de patrocinadores institucionales. Es así como en el año 2022 nos incorporamos al registro de organizaciones beneficiarias de GNL Quintero y hemos trabajado con el departamento Social de la Empresa Ferrocarriles del Estado (EFE), Empresas Sanitarias de Valparaíso (ESVAL).
Comunidad de Seguidores de nuestra Fundación	Con el propósito de potenciar el uso de nuestro sitio web, redes sociales y plataformas de contenidos, los promovimos permanentemente y mantenemos actualizada toda nuestra información a fin de captar nuevos patrocinadores. También nos hemos integrado a las más importantes plataformas de levantamiento de fondos como son “Yo Dono” y “Donar on Line”

2.7 Prácticas relacionadas con la evaluación o medición de la satisfacción de los usuarios y resultados obtenidos

1	En cada intervención se solicita a los beneficiarios una firma de conformidad con lo la ayuda recibida y se conversa respecto de su satisfacción principalmente con el trato recibido.
2	Se mantiene relaciones cordiales y permanentes, con los beneficiarios posterior a cada intervención.
3	Hemos solicitado informalmente retroalimentación de los grupos de interés con los que nos hemos relacionado en las intervenciones y no hemos detectado ninguna queja o reclamo.
4	Mantenemos pendientes el diseño de una encuesta de Satisfacción

2.8 Participación en redes y procesos de coordinación con otros actores

Se ha trabajado en estrecha colaboración con Trabajadores Sociales de diversas organizaciones, con organismos estatales como SENAMA, Organizaciones Sociales como Clubes de Adultos Mayores, Oficinas Municipales, Hospitales, Consultorios, Empresas, Delegación Presidencial Departamento Emergencia y Catástrofe, etc.

2.9 Reclamos e Incidentes

No hay reclamos o incidentes asociados al trabajo que realiza la Fundación en sus distintas líneas de acción.

2.10 Indicadores de Gestión Ambiental

En el presente año, hemos firmado brindando nuestro apoyo a organizaciones relacionadas con la protección de humedales y cuidado del medio ambiente en general.

3. Información de desempeño

3.1 Objetivos e indicadores de gestión

Objetivos

Año 2022		
Ámbito	Objetivos	Indicador de Gestión
Realizar actividades de organización y formalización.	Mejoras en el Sistema de Gestión	Porcentaje de cumplimiento: 100%
	Mejora y actualización de página Web a Internet	Porcentaje de cumplimiento: 100%
	Mantener actualizadas Redes Sociales, Facebook e Instagram	Porcentaje de cumplimiento: 100%
	Incorporación de directores honorarios (Asesores Técnico)	Porcentaje de cumplimiento: 100%
	Incorporación a Plataformas de Crowdfunding	Porcentaje de cumplimiento: 100%
Patrocinadores	Ampliación de Red de Patrocinadores Individuales	Porcentaje de cumplimiento: 80%
	Ampliación de Red de Patrocinadores Institucionales	Porcentaje de cumplimiento: 80%
Intervenciones o proyectos	Levantar tantos proyectos significativos como sea posible con los recursos disponibles.	Porcentaje de cumplimiento: 100%
	Cerrar satisfactoriamente y a plena conformidad de los beneficiarios todos los proyectos	Porcentaje de cumplimiento: 100%
Proyectos Especiales de mayor envergadura	Levantar un proyecto de mayor envergadura que abarque más de un año y que beneficie a más de una comuna. (2022 – 2023)	Porcentaje de cumplimiento: 50%

Plan de Alianzas Estratégicas			
Línea Estratégica	Organizaciones	Conversaciones Previas	% de Cumplimiento
Alianzas con otras fundaciones	Fundación Convergencia de Viña del Mar	<ul style="list-style-type: none"> • Si 	<ul style="list-style-type: none"> • 90%
	Fundación Gente de la Calle	<ul style="list-style-type: none"> • Si 	<ul style="list-style-type: none"> • 10%
	Fundación Trascender	<ul style="list-style-type: none"> • Si 	<ul style="list-style-type: none"> • 50%
Alianzas con Organismos Públicos	Hospitales y Consultorios	<ul style="list-style-type: none"> • Hospital de Quintero • Hospital Geriátrico de Limache 	<ul style="list-style-type: none"> • 90% • 100%
	Municipalidades	<ul style="list-style-type: none"> • Municipalidad de Quintero y de Concón 	<ul style="list-style-type: none"> • 100%
	Servicio de Salud Viña del Mar – Quillota	<ul style="list-style-type: none"> • Si 	<ul style="list-style-type: none"> • 20%

3.2 Indicadores Financieros

CUADRO DE INDICADORES FINANCIEROS		
	2022 M\$	2021 M\$
Total de ingresos (en M\$) (Debe ser consistente con el total de ingresos reportado en la carátula)	6.918	1.399
Ingresos por aporte fundacional	147	601
Ingresos por aportes de Patrocinadores y Evento	7.065	789

OTROS INDICADORES RELEVANTES		
	2022 M\$	2021 M\$
Donaciones acogidas a algún beneficio tributario <hr/> Total de ingresos	0%	0%
Donaciones <hr/> Total de ingresos	98%	57%
Gastos administrativos <hr/> Gastos totales	5,8%	8,1%
Remuneraciones principales ejecutivos <hr/> Total remuneraciones	Aun no se pagan remuneraciones	Aun no se pagan remuneraciones

4. Estados de Situación Financiera

	ACTIVOS	
	2022 M\$	2021 M\$
ACTIVOS CORRIENTES		
Efectivo y equivalentes al efectivo	3.006	184
Cuentas por Cobrar:		
• Donaciones por Recibir	0	0
• Subvenciones por Recibir	0	0
• Gastos Pagados por Anticipado	0	0
• Existencias	0	0
• Otras Cuentas por Cobrar	0	0
Total Activos Corrientes	3.006	184
ACTIVOS FIJOS		
Terrenos y Construcciones	0	0
Muebles y Útiles	500	500
Vehículos	0	0
Otros Activos (Capital por Enterar)	0	147
(Pérdida Acumulada)	169	144
OTROS ACTIVOS		

Pérdida del Ejercicio	0	25
Total Actos Fijos y Otros	669	816
TOTAL ACTIVOS	3.675	1.000
	PASIVOS Y PATRIMONIO NETO	
PASIVOS CORRIENTES	2022 M\$	2021 M\$
Obligaciones con Bancos e Instituciones financieras	0	0
Cuentas por pagar y acreedores varios	0	0
Fondos y Proyectos en Administración	0	0
Provisiones	0	0
Ingresos Percibidos por Anticipado	0	0
Otros Pasivos Corrientes	0	0
Total Pasivos corrientes	0	0
PASIVOS LARGO PLAZO		
Obligaciones con Bancos e Instituciones financieras L/Plazo	0	0
Fondos y Proyectos en Administración L/Plazo	0	0
Provisiones L/Plazo	0	0
Otros Pasivos L/Plazo	170	0
Total Pasivos Largo Plazo	170	0
PATRIMONIO		
Capital pagado	1.000	853
Otras reservas (Capital por enterar)	0	147
Utilidad del Ejercicio (Fondos Avance Proyecto Policlínico)	2.505	0
Total Patrimonio	3.505	1.000
TOTAL PASIVOS Y PATRIMONIO NETO	3.675	1.000

5. Estados de resultados de actividades

RESULTADOS OPERACIONALES		
Ingresos Operacionales		
	2022 M\$	2021 M\$
Privados:		
• Donaciones	1.153	798
• Proyectos	0	0
• Venta de Bienes y Servicios	0	0
• Otros (Evento a Beneficio Proyecto Policlínico)	5.765	0
Estatales:		
• Donaciones	0	0
• Proyectos	0	0
• Venta de Bienes y Servicios	0	0
• Otros	0	0
Total Ingresos Operacionales	6.918	798
Gastos Operacionales		
Costos de remuneraciones	0	0
Gastos Generales de Operación	1.061	629
Gastos Administrativos	266	67
Depreciación	0	0
Castigo por incobrables	0	0
Otros Costos de Proyectos	3.086	127
Total Gastos Operacionales	4.413	823
SUPERAVIT O DÉFICIT DE LA OPERACIÓN	2.505	-25

RESULTADOS NO OPERACIONALES		
Ingresos No Operacionales		
	2022 M\$	2021 M\$
Renta Obtenida por Inversiones	0	0
Ganancia en Venta de Activos	0	0
Indemnizaciones	0	0
Otros Ingresos no Operacionales (Capital Pagado)	147	601
Total Ingresos No Operacionales	147	601
Gastos No Operacionales		
Costos Financieros	0	0
Gastos por Siniestros	0	0
Gastos por Venta de Activos	0	0
Otros Gastos No Operacionales	0	0
Total Gastos No Operacionales	0	0
SUPERAVIT O DÉFICIT NO OPERACIONAL	147	601

SUPERAVIT O DÉFICIT ANTES DE IMPUESTO	147	576
Impuestos	0	0
SUPERAVIT O DÉFICIT NO DEL EJERCICIO	147	576

Fundación de Desarrollo Social María Bonnebas

BALANCE 2022		SUMAS		SALDOS		INVENTARIO		RESULTADO	
		DEBITOS	CREDITOS	DEUDOR	ACREEDOR	ACTIVO	PASIVO	PERDIDAS	GANANCIAS
11000	Activo								
11100	Activo Circulante								
11101	Caja	8.599.579	5.593.894	3.005.685		3.005.685	0		
11102	Banco					0	0		
						0	0		
11200	Deudores					0	0		
11201	Varios deudores					0	0		
11202	Bistencias					0	0		
11300	Activo Fijo					0	0		
11301	Muebles y Útiles	500.000		500.000		500.000	0		
11302	Depreciación Acumulada					0	0		
11400	Capital por enterar					0	0		
11401	Capital por enterar	147.338	147.338	0		0	0		
21000	Pasivo					0	0		
21100	Pasivos corrientes					0	0		
21101	Proveedores					0	0		
21102	Varios acreedores					0	0		
21103	Honorarios por pagar					0	0		
21200	Pasivos no corrientes					0	0		
21201	Prestamos fundadora	1.180.809	1.350.844		170.035	0	170.035		
21300	Patrimonio					0	0		
21301	Fondo a Administrar		1.000.000		1.000.000	0	1.000.000		
21302	Reservas					0	0		
21303	Resultado Acumulado	143.630		143.630		143.630	0		
21304	Bicentes/Déficit del Ejercicio	25.431		25.431		25.431	0		
31000	Egresos					0	0		
31100	Gastos Generales					0	0		
31101	Beneficiarios	532.900		532.900	0			532.900	0
31103	Transporte	816.409		816.409	0			816.409	0
31104	Intereses y Multas			0	0			0	0
31105	Gastos Notariales	76.000		76.000	0			76.000	0
31106	Hosting y Dominio página Web	29.987		29.987	0			29.987	0
31107	Honorarios	160.000		160.000	0			160.000	0
31108	Gastos Generales	244.687		244.687	0			244.687	0
31109	Evento a beneficio	2.553.102		2.553.102	0			2.553.102	0
31200	Otros Gastos			0	0				
31201	Depreciación del ejercicio			0	0				0
41000	Ingresos			0	0				
41100	Operacionales			0	0				
41101	Donaciones		1.152.796	0	1.152.796				1.152.796
41102	Evento		5.765.000	0	5.765.000				5.765.000
41200	No operacionales			0	0				
41201	Venta de Activo Fijo			0	0				0
41202	Corrección Monetaria			0	0				0
	Sumas	15.009.872	15.009.872	8.087.831	8.087.831	3.674.746	1.170.035	4.413.085	6.917.796
	Superávit						2.504.711	2.504.711	
	SUMAS IGUALES	15.009.872	15.009.872	8.087.831	8.087.831	3.674.746	3.674.746	6.917.796	6.917.796

6. Estados de Flujos de Efectivo

6.1 FLUJO DE EFECTIVO PROVENIENTE DE ACTIVIDADES OPERACIONALES		
	2022 M\$	2021 M\$
Donaciones Recibidas	1.153	789
Subvenciones Recibidas	0	0
Cuotas de Aportes Cobradas	0	0
Otros ingresos recibidos (Evento Proyecto Policlínico)	5.765	0
(Sueldos y honorarios Pagados)	(160)	0
(Pago a Proveedores)	(4.253)	(823)
(Impuestos Pagados)	0	0
Total Flujo de Efectivo neto originado por actividades de Operación	2.505	(25)

6.2 FLUJO DE EFECTIVO PROVENIENTE DE ACTIVIDADES DE INVERSIÓN		
	2022 M\$	2021 M\$
Venta de activos fijos	0	0
Compra de activos fijos (menos)	0	500
Inversiones de largo plazo (menos)	0	0
Compra o Venta de valores negociables (Neto)	0	0
Total Flujo de Efectivo neto originado por actividades de Inversión	0	(500)

6.3 FLUJO DE EFECTIVO PROVENIENTE DE ACTIVIDADES DE FINANCIAMIENTO		
	2022 M\$	2021 M\$
Préstamos Recibidos en moneda nacional	1.351	0
Intereses Recibidos	0	0
Pago de préstamos en moneda nacional	0	0
Pago de Prestamos (menos)	(1.181)	0
Gastos Financieros (menos)	0	0
Fondos Recibidos en Administración	147	601
Fondos Usados en Administración (menos)		0
Flujo de efectivo neto originado por actividades de Financiamiento	317	601

FLUJO TOTAL NETO	2.822	76
Saldo Inicial Efectivo (Disponible en caja y banco)	184	108
Saldo Final Efectivo (Disponible en caja y banco)	3.006	184

7. Manifestación de Responsabilidad

“Los abajo firmantes se declaran responsables respecto de la veracidad de la información incorporada en el presente informe anual, referido al año 2022 de acuerdo con el siguiente detalle:

Nombre	Cargo	Rut	Firma
Sandra Seguel Bonnebas	Presidente del Directorio	7.707.429-5	
Luís González Álvarez	Tesorero del Directorio	8.372.737-3	
Vera Paz Manghi Seguel	Secretaria del Directorio	15.872.280-1	

Fecha: 05 de enero de 2022