

PRESENTACIÓN ESTÁNDAR DE MEMORIA Y BALANCE DE ORGANIZACIONES DE LA SOCIEDAD CIVIL “FECU SOCIAL”



Fecha de publicación: 27 de Julio de 2022

Período reportado: 1 de enero al 31 de diciembre de 2021

1. Carátula

1.1 Identificación

a. Nombre de la Organización	Fundación Ganémosle a la Calle
b. RUT de la Organización	65.071.416-4
c. Tipo de Organización	Fundación sin fines de lucro
d. Relación de Origen	Privado
e. Personalidad Jurídica	N°3556 Fecha 21/01/2013
f. Domicilio de la sede principal	Joaquín Montero 3.000 Of 701, Vitacura
g. Representante legal	Sebastián Guerrero Valenzuela 9.482.218-1
h. Sitio web de la organización	www.ganemoslealacalle.cl
i. Persona de contacto	María Gracia Carvallo Pérez / Directora Ejecutiva

1.2 Información de la organización

a. Presidente del Directorio	Sebastián Guerrero Valenzuela 9.482.218-1
b. Ejecutivo Principal	María Gracia Carvallo, Directora Ejecutiva, 12.627.945-0.
c. Misión / Visión	<p>Misión: Educar a través de talleres deportivos gratuitos a niños y jóvenes de sectores vulnerables para dar oportunidades y poder alejarlos de la calle y de sus riesgos asociados como lo es la delincuencia, drogadicción y sedentarismo.</p> <p>Visión:</p> <ul style="list-style-type: none"> a. Disminuir la vulnerabilidad asociada a la droga, la delincuencia y el sedentarismo de los niños y jóvenes chilenos. b. Acoger a niños y jóvenes de sectores vulnerables como un medio de educación, desarrollo e integración social. c. Ser un canal de oportunidades guiando y acompañando a niños y jóvenes en su desarrollo de habilidades y valores para la vida. Mostrarles cómo el deporte educa, ataca los malos hábitos y crea espacios de integración y vida sana. d. Ser un referente en políticas públicas en temas relacionadas a la vulnerabilidad de niños y jóvenes a través de una educación complementaria como es el deporte. e. Generar espacios de protección a través del uso de espacios abiertos en sectores vulnerables cambiando lugares violentos por espacios deportivos.
d. Área de trabajo	<p>Educación - Adquisición de conocimientos, habilidades, valores, creencias y hábitos.</p> <p>Deporte – Fomento del deporte.</p> <p>Salud – Prevención de consumo de drogas y alcohol.</p> <p>Superación de la pobreza y vulnerabilidad – Talleres deportivos gratuitos y de calidad</p>
e. Público objetivo / Usuarios	Niños(as) y jóvenes entre 5 y 18 años en riesgo social que habitan comunas vulnerables (actualmente en Renca, Recoleta, Estación Central y Lo Barnechea)
f. Número de trabajadores	20 trabajadores remunerados
g. Número de voluntarios	Ocasionales: 120

1.3 Gestión

		2021	2020		
a. Ingresos Operacionales(M\$)		250.712	177.401	c. Patrimonio total al cierre del ejercicio (M\$)	249.436
a.1 Privados (M\$)	Donaciones	250.712	177.401	d. Superávit (déficit) del ejercicio (M\$)	171.147
	Proyectos				
	Venta de bienes y servicios			e. Identificación de las tres principales fuentes de ingreso	Socios
	Aportes y cuotas sociales				Empresas
Otros			Subvenciones	Socios	
a.2 Públicos (M\$)	Subvenciones	150.063		f. Número total de usuarios directos	800
	Proyectos			g. Indicador principal de gestión y su resultado	88% asistencia
	Venta de bienes y servicios				
b. Aportes extraordinarios (M\$)		150.063			

Índice

1. Carátula.....	1
2. Información general y de contexto	1
2.1 Carta del máximo responsable de la organización	1
2.2 Estructura de gobierno	2
2.3 Estructura operacional	2
2.4 Valores y/o Principios	3
2.5 Principales actividades y proyectos	4
2.6 Identificación e involucramiento con Grupos de interés	5
2.7 Prácticas relacionadas con la evaluación y medición de la satisfacción de los usuarios....	6
2.8 Participación en redes y coordinación con otros actores.....	6
2.9 Reclamos o Incidentes.....	6
2.10 Prácticas de gestión ambiental	7
3. Información de desempeño.....	7
3.1 Objetivos e indicadores de gestión	7
3.2 Indicadores financieros	8
4. ESTADOS FINANCIEROS.....	9
4.1 ESTADO DE SITUACIÓN FINANCIERA (Balance General)	9
4.2 ESTADO DE ACTIVIDADES.....	11
4.3 ESTADO DE FLUJOS DE EFECTIVO	12
4.4 ESTADO DE MOVIMIENTOS PATRIMONIALES	13
4.5 NOTAS EXPLICATIVA A LOS ESTADOS FINANCIEROS	14
5. Manifestación de responsabilidad de la Dirección	16

2. Información general y de contexto

2.1 Carta del máximo responsable de la organización

A pesar que volvimos a una cierta normalidad, el año 2021 fue un tremendo desafío debido a que aún nos golpeaba fuerte el covid-19 y la incertidumbre de que aumentarían los casos nos hacía difícil organizar el año. Notábamos también como los niños y niñas estaban cansados del encierro y como este les había afectado negativamente, volviendo mucho más inquietos y agitados. Sabíamos que necesitábamos volver ya a los talleres presenciales y poder cumplir fielmente nuestra misión, educar a los niños a través del deporte y poder alejarlos de la calle y sus riesgos asociados.

Los niños ya no querían saber de talleres online o de tareas para la casa, necesitaban volver a las canchas a entrenar nuevamente. Sabíamos que las necesidades se habían multiplicado y que teníamos que poner de todo nuestro esfuerzo para llevar a cabo nuestro objetivo. Aquí agradezco enormemente la gran labor de nuestro equipo de profesores que siempre estuvieron poniendo lo mejor de ellos, haciendo que pudiéramos salir adelante y volver a realizar cinco talleres presenciales en cuatro comunas.

No fue tarea fácil, hubo altos y bajos durante todo el año pero no nos rendimos, pudiendo finalmente cerrar de muy buena manera este 2021 tan complicado donde pusimos en evidencia que el esfuerzo y constancia siempre dan frutos.

Desde punto de vista financiero pudimos mantener nuestros ingresos, no puedo dejar de agradecer a nuestros socios y socias que han estado siempre apoyándonos desde el inicio como también a las empresas que nos dieron de su ayuda y los cuales han aportado a ser lo que somos hoy en día. La colecta este año por primera vez fue en formato online la cual no fue un impedimento sino todo lo contrario, ayudándonos mucho a sobrellevar estos últimos dos años.

También quiero dar un fuerte agradecimiento a todo el equipo de la fundación que ha estado siempre con la mejor motivación para sacar adelante todos los proyectos, nuestra gran directora ejecutiva, el coordinador general y todos sus colaboradores. También dar gracias a todos los que ayudaron a que volviéramos a los talleres presenciales y que dieron de su parte para cerrar un buen 2021.

Sebastián Guerrero Valenzuela
Presidente

2.2 Estructura de gobierno

El presente directorio tiene una duración de 5 años y fue elegido en su mayoría en marzo del 2018, salvo uno de ellos que se incorporó en el mes de junio del 2019. Dentro del criterio de selección de las personas que lo componen se busca que ellas compartan valores y principios de la fundación.

DIRECTORIO	
Nombre y RUN	Cargo
Sebastián Guerrero Valenzuela, 9.482.218-1	Presidente
Raimundo Carvallo Eguiguren 16.941.247-2	Secretario
Marcelo Hasenberg Diaz, 7.775.944-1	Tesorero
Sebastián Carey Carvallo, 7.367.915-k	Director
Luz María Guerrero Valenzuela, 7.011.037-7	Directora
María José Roberts Lihn, 10.261.427-5	Directora
Macarena Concha Rivera, 7.636.581-4	Directora

2.3 Estructura operacional

El organigrama muestra la estructura operacional de la Fundación, la cual se divide en tres grandes áreas: Área de captación de recursos, área de servicio y el directorio conjunto a administración.

Área de captación de recursos: Encargado del proceso de recolección de donaciones por parte de socios, privados e instituciones públicas. En primer lugar está la directora Comercial, su objetivo es encargarse de todos los temas relacionados a los distintos socios de la fundación (tanto de personas naturales como empresas) lograr fidelización de estos y la búsqueda de nuevas donaciones. En segundo lugar está la directora de comunicaciones y eventos, su objetivo es organizar las distintas actividades de la fundación y encargarse del funcionamiento de las redes sociales. Una de sus tareas más importante vendría siendo la organización de la comida anual de la fundación (Que debido a la cuarentena no se ha realizado en los últimos dos años).

Área de servicio: Esta área corresponde a las labores deportivas que tienen directa relación con la realización de los talleres en los distintos centros de la fundación. En primer lugar está el coordinador general el cual se encarga del correcto funcionamiento de cada centro, organización de los profesores y ser el canal de comunicación con la administración. Luego vienen la jefatura de futbol y la jefatura de deportes los cuales dirigen y organizan las actividades de cada deporte que se realizan en los centros y finalmente los profesores de cada rama deportiva que realizan directamente los talleres con los niños y niñas.

Directorio y Administración: El Directorio está se conforma de siete personas, el Presidente, secretario, tesorero y cuatro personas más, los cuales fijan la estrategia general de la fundación reuniéndose mensualmente. Luego viene la Directora ejecutiva que junto al coordinador general conforman la parte administrativa de la fundación. Ellos trabajan conjunto con todas las áreas de la fundación y ven todo los temas más específicos como son los contratos, pagos, presupuestos, proyectos, entre otros.

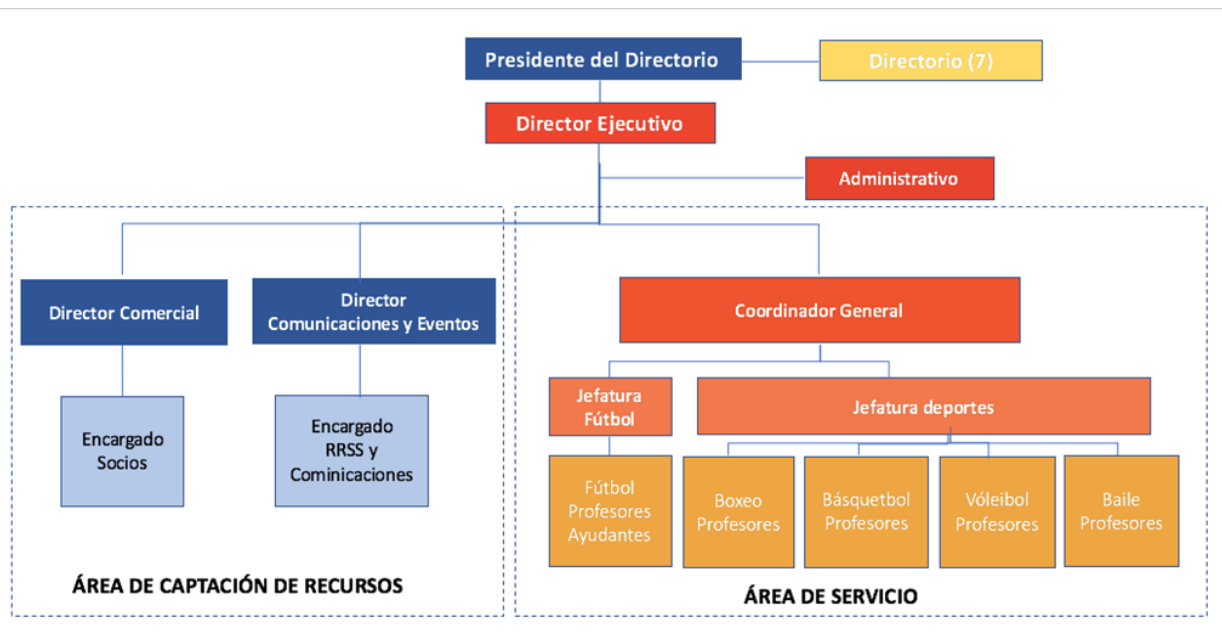

2.4 Valores y/o Principios

Valores a desarrollar:

Centramos todos los valores del deporte, cómo son el compañerismo, colaboración, motivación, compromiso, superación, respeto, esfuerzo, honestidad y generosidad en tres principales que son los que le dan fuerza a Ganémosle a la Calle y que son:

- **Perseverancia:** Representa el mantenerse constante en la búsqueda y logro de un objetivo.
- **Autoestima:** Representa la valoración, aprecio y consideración que cada uno tiene de sí mismo.
- **Trabajo en equipo:** Representa el trabajo colaborativo de todos en búsqueda de un objetivo común.

A través de nuestros programas deportivos buscamos fortalecer y desarrollar de forma integral a los participantes, fomentando su autoconocimiento, validando sus capacidades y desarrollando una mejor autopercepción por medio de la consecución de logros, lo cual repercutirá en una mejor autoestima y una mejor capacidad de autogestión. No queremos que niños y jóvenes vulnerables vivan el círculo vicioso en que tantos caen, por falta de oportunidades y por pasar horas en lugares desprotegidos, sin estar a cargo de un adulto y sin la posibilidad de desarrollarse y educarse. Queremos que aprovechen los beneficios que tiene el deporte y la educación de valores y hábitos saludables que entrega.

2.5 Principales actividades y proyectos

a. Actividades

Las actividades de Ganémosle a la Calle durante el 2021 consistió principalmente en la realización de los talleres deportivos en los distintos centros de la Fundación. En estos se trabaja el desarrollo personal a través de disciplinas deportivas tales como básquetbol, voleibol, baile, fútbol, entre otros. Con el fin de acoger a niños, niñas y jóvenes de comunas con altos índices de vulnerabilidad entregándoles herramientas que les permitan adquirir valores, desarrollar positivamente su personalidad, crear vínculos sociales, mejorar su estilo de vida y desarrollar hábitos positivos, con el fin de brindarles la oportunidad de salir del círculo de vulnerabilidad que los rodea. Actualmente contamos con 5 centros deportivos distribuidos en las comunas de Recoleta, Renca, Lo Barnechea y Estación Central, logrando acoger a 800 niños (as) y jóvenes entre 5 y 18 años.

Durante un año normal realizamos distintas actividades en los centros deportivos, una de ellas es el campeonato amistoso “Copa Amistad” el cual consiste en la realización de partidos entre los niños y niñas de los distintos centros de tal manera que puedan a través de una sana competencia conocerse y poner a prueba lo aprendido en los talleres. Otra actividad es la organización de la corrida anual del colegio Betterland de Lo Barnechea, una gran instancia para hacer deporte conjunto a la comunidad y poder darnos a conocer aún más. También hay eventos conjuntos a las empresas que nos apoyan, donde invitamos a sus trabajadores a participar de algún taller deportivo de la fundación, de tal manera que puedan ver de más de cerca la labor que realizamos.

Luego están las actividades de financiamiento, una de ellas es la colecta anual la cual este 2021 se realizó en el mes de Julio y fue por primera vez en formato online. Esta, a pesar de las dudas que generaba cambiar el formato de recolección, fue todo un éxito y finalmente se pudo superar la meta propuesta. Pero sin dudas una de las actividades más importantes vendría siendo la comida anual de la fundación, una instancia el cual junto a todos aquellos que nos han ido ayudando a través de los años, nos reunimos para compartir y pasar una entretenida noche. Ahí vamos mostrando las distintas actividades que realizamos, el cómo hemos ido creciendo a través de los años y también realizamos algunos juegos, remates de productos atractivos, inscripciones de nuevos socios, entre otros.

Debido a la pandemia e incertidumbre que hay, algunas de las actividades antes mencionadas no pudieron llevarse a cabo, pero sin lugar a dudas serán retomadas en cuanto las condiciones lo permitan.

b. Proyectos sujetos a rendición a terceros (públicos o privados)

Ganémosle a la Calle no posee proyectos sujetos a rendición de fondos, el gran proyecto general, que es “Con Deporte, Ganémosle a la Calle” y sus actividades son financiadas por socios, empresas colaboradoras y eventos que puedan realizarse anualmente.

NOMBRE DEL PROYECTO	
Patrocinador/financista	
Público Objetivo / Usuarios	
Objetivos del proyecto	
Número de usuarios directos alcanzados	
Actividades realizadas	

Resultados obtenidos	
Lugar geográfico de ejecución	
¿Concluido al cierre del ejercicio?	SI <input type="checkbox"/> NO <input checked="" type="checkbox"/> (marque con una X)

2.6 Identificación e involucramiento con Grupos de interés

Grupo de interés	Forma de relacionamiento
Municipalidades	<ul style="list-style-type: none"> - Lo Barnechea: Proveer la infraestructura necesaria y materiales para el desarrollo de los talleres deportivos ubicados en la Ermita y en la Virgen de Cerro 18. Además de apoyo financiero al proyecto. - Estación Central: Alianza estratégica de la municipalidad con Ganémosle a la calle encargándole a esta el desarrollo de los talleres deportivos en el sector de Villa Portales. Municipalidad aporta las infraestructuras necesarias para el desarrollo de los talleres. En conversa futuros centros en la comuna. - Renca: Alianza estratégica de la municipalidad con Ganémosle a la Calle el cual aporta la infraestructura del Complejo Deportivo Newen donde podemos realizar talleres deportivos tanto de básquetbol como de Fútbol. Difusión de los talleres a través de sus redes sociales y página web. En conversa futuros centros en la comuna.
Colegios	<ul style="list-style-type: none"> - Colegio San Lorenzo, Recoleta: Colegio particular subvencionado. Utilización de la infraestructura deportiva del colegio. Aporta las canchas, multicanchas, gimnasio y camarines del colegio para realizar los talleres. Nosotros como fundación nos encargamos de la mantención. - Colegio Betterland, Lo Barnechea: desarrollo en conjunto la corrida anual que se realiza en el sector de La Ermita, Lo Barnechea.
Intendencias	<ul style="list-style-type: none"> - Intendencia de Santiago: gestionar los permisos necesarios para el desarrollo de actividades de la fundación en espacios públicos (Colecta metropolitana)
Socios	<ul style="list-style-type: none"> - Personas naturales comprometidas con la fundación que ayudan mensualmente con un monto para financiar las actividades de la fundación.
Empresas	<ul style="list-style-type: none"> - Santiago Runners; Suda; Carozzi; Fundamenta; MultiAceros; Kado; entre otros: Aporte monetario o en materiales para llevar a cabo las actividades de la fundación. Donaciones o auspicios.
Voluntarios	<ul style="list-style-type: none"> - 120 al año en las diferentes actividades de la fundación.
Vecinos de los sectores donde estamos ubicados	<ul style="list-style-type: none"> - Son quienes asisten al programa y nos ayudan a difundir lo que realizamos boca a boca con sus amigos/hijos/sobrinos/vecinos, etc. En algunos casos los mismos vecinos se involucran en el desarrollo de los talleres, nos permiten guardar los materiales en sus casas y también nos ayudan en las actividades que realizamos para la comunidad.
Ministerio de desarrollo social	<ul style="list-style-type: none"> Elige Vivir sano: patrocinador de Ganémosle a la calle.
Clubes deportivos	<ul style="list-style-type: none"> - Club Ringo, Empresa de Clases y eventos de Boxeo: Alianza en la cual Club Ringo comparte su método con Ganémosle a la Calle ofreciendo un entrenamiento de alto rendimiento en boxeo a los niños participantes de la fundación. Contribuye con sus profesores para el desarrollo del programa de boxeo. Otorga becas a los mejores alumnos.

Comunidad de Organizaciones Solidarias

- Organismo de integración y ayuda social: Convenio que permite a Ganémosle a la Calle ser parte de una comunidad de fundaciones y organizaciones que tienen como mismo fin el bien de la sociedad, creando instancias para compartir experiencias y opiniones sobre distintos temas.

2.7 Prácticas relacionadas con la evaluación y medición de la satisfacción de los usuarios

- a) Asistencia: Mediante la asistencia de los niños podemos definir el nivel de compromiso con la fundación y su satisfacción con nuestros talleres.
- b) Informe por centro: Cada jefe técnico desarrolla un informe trimestral que incluye, la estructuración del programa, los objetivos definidos y el nivel de cumplimiento, verificación de la trasmisión del mensaje de la fundación. Además de alertas necesarias para casos puntuales.

2.8 Participación en redes y coordinación con otros actores

Participación en la Comunidad de Organizaciones Solidarias, organismo de integración que promueve el trabajo en conjunto como medio efectivo para generar cambios reales. La cual genera instancias para que fundaciones y organizaciones que tienen como fin el bienestar social pueda relacionarse, compartir experiencias y opiniones sobre distintos temas relevantes para la sociedad.

2.9 Reclamos o Incidentes

No hemos tenido ninguna denuncia o reclamo formal hacia la fundación, contamos con medios de comunicación abiertos a la comunidad por medio de nuestra página web, teléfono y mail, también las redes sociales que nos permiten compartir información de la fundación y recibir comentarios de los usuarios o personas interesadas en nuestro proyecto.

No obstante lo anterior, en caso de presentarse algún accidente, el procedimiento conocido y validado por todo el equipo es el siguiente:

- Evaluar preliminarmente la situación, identificando si es lesión superficial, si existe pérdida de conocimiento, heridas abiertas, dolores internos, entre otros.
- Dar aviso al apoderado o al área de coordinación para obtener contactos en caso de emergencia.
- De ser necesario, trasladar al participante al centro de urgencia más cercano. Ganémosle a la calle realizará el reembolso del traslado.
 - Centro Recoleta: SAR Juan Carlos Concha (avda Zapadores con Juan Cristóbal)
 - Centro Renca: SAPU Renca (Avda José Manuel Balmaceda 4016)
 - Centro Las Palmas. SAPU Estación Central (Coyhaique #6025)
 - Centro Los Carmelitos: SAPU Estación Central (Coyhaique #6025)
 - Centro Portales: SAPU Estación Central (Coyhaique #6025)
 - Centro Lo Barnechea: SAPU Lo Barnechea (El Rodeo con Camino el Huinganal)

2.10 Prácticas de gestión ambiental

Estos indicadores no aplican a nuestra organización.

3. Información de desempeño

3.1 Objetivos e indicadores de gestión

OBJETIVO GENERAL

Objetivo general	Indicador principal de gestión	Resultado
Llevar el deporte a sectores vulnerables para dar oportunidades a niños y jóvenes y ayudarlos a salir del círculo de la delincuencia, drogadicción y sedentarismo; siendo un medio de desarrollo, educación e integración social.	<i>Asistencia</i>	<i>88% (700 niños de un total esperado de 800)</i>

OBJETIVOS ESPECÍFICOS

Objetivo específico	Indicador	Resultado
Acoger diariamente a niños de sectores vulnerables a través de talleres deportivos.	<i>Asistencia</i>	<i>88% (700 niños de un total esperado de 800)</i>
Transmitir y fomentar la importancia de la educación escolar como medio para surgir y progresar.	<i>Asistencia Escolaridad</i>	<i>95% asiste a un establecimiento educacional</i>
Desarrollar valores a través de trabajo deportivo. Niños y jóvenes gracias al deporte y su capacidad de integración se insertan en la sociedad de forma gradual y positiva	<i>Cantidad de niños que han ingresado a clubes deportivos y a la universidad.</i>	<i>Clubes deportivos: 25 han entrado, 13 se mantienen. Universidades o institutos profesionales: 12 jóvenes han entrado con beca deportiva</i>
Capacitar a profesionales del área del deporte para que entreguen herramientas a niños en situación de vulnerabilidad.	<i>Planilla de Planificación</i>	<i>80% de cumplimiento del programa</i>
Capacitar a profesionales del área del deporte para que entreguen herramientas deportivas a niños en situación de calle.	<i>Jóvenes que han pasado por el programa y hoy son profesores.</i>	<i>En los 8 años de funcionamiento de Ganémosle a la calle, 4 jóvenes del programa hoy son profesores de la fundación</i>
Trabajar con profesionales de alto nivel con el propósito de entregarles a los niños y jóvenes no solo el conocimiento de un deporte sino las herramientas necesarias para el mejor desenvolvimiento en la vida y la resolución de problemas.	<i>Evaluaciones de desempeño</i>	<i>90% cumplimiento de las evaluaciones de desempeño y correcciones pertinentes.</i>

3.2 Indicadores financieros

CUADRO DE INDICADORES FINANCIEROS

a. Ingresos Operacionales (en M\$)	2021	2020
- Con restricciones	150.063	
- Sin restricciones	250.712	177.401
TOTAL DE INGRESOS OPERACIONALES	400.775	177.401
b. Origen de los ingresos operacionales:		
$\frac{\text{Ingresos provenientes del extranjero}}{\text{Total de ingresos operacionales}} \times 100$	%	%
c. Otros indicadores relevantes:		
$\frac{\text{Donaciones acogidas a beneficio tributario(i)}}{\text{Total de ingresos operacionales}} \times 100$	63%	100%
$\frac{\text{Gastos de dirección y administración(ii)}}{\text{Total costos operacionales}} \times 100$	19.57%	24,32%
$\frac{\text{Remuneración principales ejecutivos(iii)}}{\text{Total remuneraciones}} \times 100$	37%	38%

i – Todas aquellas por las que se haya emitido un certificado de donación.

ii – Excluye remuneraciones. Corresponde a la cuenta con el mismo nombre, incluida en el estado de actividades.

iii – Debe coincidir con lo informado en la correspondiente nota explicativa a los estados financieros.

(Se pueden agregar todos aquellos otros indicadores que la organización utilice como parte del control de su gestión).

4. ESTADOS FINANCIEROS

4.1 ESTADO DE SITUACIÓN FINANCIERA (Balance General)

31 de diciembre de 2021 y 2020

En el caso y solo en el caso que la entidad requiera preparar estados financieros consolidados o combinados, el estado de situación financiera que sigue debe ser reemplazado por el formato alternativo que se incluye bajo 4.6

ACTIVOS	2021 M\$	2020 M\$
Circulante		
4.11.1 Efectivo y efectivo equivalente	270.113	84.568
4.11.2 Inversiones temporales		
4.11.3 Cuentas por cobrar (neto)		
4.11.3.1 Donaciones por recibir		
4.11.3.2 Subvenciones por recibir		
4.11.3.3 Cuotas sociales por cobrar		
4.11.3.4 Por cobrar a personas y entidades relacionadas		
4.11.3.5 Varios deudores	7.653	
4.11.4 Otros activos circulantes		
4.11.4.1 Existencias		
4.11.4.2 Impuestos por recuperar		
4.11.4.3 Gastos pagados por anticipado		
4.11.4.4 Otros	2.407	7.173
4.11.5 Activos circulantes con restricciones		
4.11.0 Total Activo Circulante	280.174	91.741

Activo Fijo		
4.12.1 Terrenos		
4.12.2 Construcciones		
4.12.3 Muebles y útiles		
4.12.4 Vehículos		
4.12.5 Otros activos fijos		
4.12.6 (-) Depreciación acumulada		
4.12.7 Activos fijos con restricciones (neto)		
4.12.8 Activos fijos reservados (neto)		
4.12.0 Total Activo Fijo Neto	0	0

Otros Activos		
4.13.1 Inversiones financieras permanentes		
4.13.2 Otros activos con restricciones		
4.13.3 Otros activos reservados		
4.13.0 Total Otros Activos	0	0

4.10.0 TOTAL ACTIVOS	280.174	91.741
-----------------------------	----------------	---------------

PASIVOS Y PATRIMONIO	2021 M\$	2020 M\$
Corto plazo		
4.21.1 Obligación con bancos e instituciones financieras		
4.21.2 Cuentas por Pagar		
4.21.2.1 Proveedores	11.868	10.083
4.21.2.2 Por pagar a personas y entidades relacionadas		
4.21.2.3 Varios acreedores		
4.21.3 Fondos y proyectos en administración		
4.21.4 Otros pasivos		
4.21.4.1 Impuesto a la Renta por Pagar		
4.21.4.2 Retenciones		
4.21.4.3 Provisiones	18.870	8.285
4.21.4.4 Ingresos percibidos por adelantado		
4.21.4.5 Otros		
4.21.0 Total Pasivo a Corto Plazo	30.738	18.368

Largo Plazo		
4.22.1 Obligaciones con bancos e instituciones financieras		
4.22.2 Fondos y proyectos en administración		
4.22.3 Acreedores a largo plazo		
4.22.3.1 Préstamos de terceros		
4.22.3.2 Por pagar a personas y entidades relacionadas		
4.22.4 Provisiones		
4.22.5 Otros pasivos a largo plazo		
4.22.0 Total Pasivo a Largo Plazo	0	0

4.20.0 TOTAL PASIVOS	0	0
-----------------------------	----------	----------

PATRIMONIO		
4.31.1 Sin restricciones (libre disponibilidad)	249.436	73.373
4.31.2 Reservado para fines específicos		
4.31.3 Restringido		
4.31.0 TOTAL PATRIMONIO	249.436	73.373

4.30.0 TOTAL PASIVOS Y PATRIMONIO	280.174	91.741
--	----------------	---------------

Las notas adjuntas forman parte integral de estos estados financieros.

4.2 ESTADO DE ACTIVIDADES

1 de enero al 31 de diciembre de 2021 y 2020

	2021 M\$	2020 M\$
Ingresos Operacionales		
Privados		
4.40.1.1 Donaciones	250.712	177.401
4.40.1.2 Proyectos		
4.40.1.3 Aportes y cuotas sociales		
4.40.1.4 Venta de bienes y servicios		
4.40.1.5 Otros		
Estatales		
4.40.1.6 Subvenciones	150.063	
4.40.1.7 Proyectos		
4.40.1.8 Venta de bienes y servicios		
4.40.1.9 Otros		
4.40.0 Total Ingresos Operacionales	400.775	177.401
Gastos Operacionales		
4.50.1 Costo de remuneraciones	(184.683)	(130.404)
4.50.2 Gastos de actividades operacionales		
4.50.3 Gastos de dirección y administración	(40.028)	(31.718)
4.50.4 Depreciación		
4.50.5 Castigo de incobrables		
4.50.6 Costo directo venta de bienes y servicios		
4.50.7 Otros costos de proyectos específicos		
4.50.7 Otros costos operacionales		
4.50.0 Total Costos Operacionales	(224.711)	(162.122)
4.60.0 Superávit (Déficit) Operacional	176.064	15.279
Ingresos No Operacionales		
4.71.1 Renta de inversiones		
4.71.2 Ganancia en venta de activos		
4.71.3 Indemnización seguros		
4.71.4 Otros ingresos no operacionales		
4.71.0 Total Ingresos No Operacionales	0	0
Egresos No Operacionales		
4.72.1 Gastos financieros		
4.72.2 Pérdida en venta de activos		
4.72.3 Pérdida por siniestros		
4.72.4 Otros gastos no operacionales	(4.917)	(1.568)
4.72.0 Total Egresos No Operacionales	(4.917)	(1.568)
4.70.0 Superávit (Déficit) No Operacional	(4.917)	(1.568)
4.80.1 SUPERÁVIT / (DÉFICIT) ANTES DE IMPUESTOS Y PARTIDAS EXTRAORDINARIAS		
4.80.2 Impuesto a la renta		
4.80.3 Aportes extraordinarios		
4.80.0 SUPERÁVIT / (DÉFICIT) DEL EJERCICIO	171.147	13.711

Las notas adjuntas forman parte integral de estos estados financieros

4.3 ESTADO DE FLUJOS DE EFECTIVO

1 de enero al 31 de diciembre de 2021 y 2020

	2021 M\$	2020 M\$
Flujo de efectivo proveniente de actividades operacionales		
4.91.1 Donaciones recibidas	250.712	177.401
4.91.2 Ingresos por proyectos y subvenciones	150.063	
4.91.3 Aportes y cuotas sociales		
4.91.4 Otros ingresos recibidos		
4.91.5 Aportes extraordinarios		
4.91.6 Sueldos y honorarios pagados (menos)	(180.776)	(136.422)
4.91.7 Pago a proveedores (menos)	(34.484)	(25.743)
4.91.8 Impuestos pagados (menos)		
4.91.9 Otros desembolsos operacionales		
4.91.0 Flujo Neto Operacional	185.515	15.236
Flujo de efectivo proveniente de actividades de inversión		
4.92.1 Venta de activos fijos		
4.92.2 Compra de activos fijos (menos)		
4.92.3 Inversiones de largo plazo (menos)		
4.92.4 Compra / venta de valores negociables (neto)		
4.92.5 Intereses recibidos		
4.92.6 Otros flujos de inversión		
4.92.0 Flujo Neto de Inversión	0	0
Flujo de efectivo proveniente de actividades de financiamiento		
4.93.1 Préstamos recibidos		
4.93.2 Pago de préstamos (menos)		
4.93.3 Gastos financieros (menos)		
4.93.4 Fondos recibidos en administración		
4.93.5 Fondos usados en administración (menos)		
4.93.6 Otros flujos de financiamiento		
4.93.0 Flujo Neto de Financiamiento	0	0
4.94.0 VARIACIÓN NETA DEL EFECTIVO	185.515	(7.618)
4.94.1 Saldo inicial de efectivo y efectivo equivalente	84.598	76.950
4.94.2 SALDO FINAL DE EFECTIVO Y EFECTIVO EQUIVALENTE	270.113	84.598

Las notas adjuntas forman parte integral de estos estados financieros

4.4 ESTADO DE MOVIMIENTOS PATRIMONIALES

1 de enero al 31 de diciembre

(En el caso y solo en el caso que la entidad requiera preparar estados financieros consolidados o combinados, el estado de movimientos patrimoniales que sigue debe ser reemplazado por el formato alternativo que se incluye bajo 4.6)

	Patrimonio de libre disponibilidad M\$	Reservado para fines específicos M\$	Patrimonio restringido M\$	PATRIMONIO TOTAL M\$
EJERCICIO 2020				
4.101 Patrimonio al 01.01.2020	58.093			58.093
4.101.1 Reservas establecidas				
4.101.2 Reservas liberadas				
4.101.3 Restricciones expiradas				
4.101.4 Superávit / (déficit) del ejercicio	13.711			13.711
4.101.5 Otros movimientos	1.569			1.569
4.100 Patrimonio al 31.12.2020	73.373			73.373
EJERCICIO 2021				
4.201.1 Reservas establecidas				
4.201.2 Reservas liberadas				
4.201.3 Restricciones expiradas				
4.201.4 Superávit / (déficit) del ejercicio	171.147			171.147
4.201.5 Otros movimientos	4.916			4.916
4.200 Patrimonio al 31.12.2021	249.436	0	0	249.436

Las notas adjuntas forman parte integral de estos estados financieros.

(La naturaleza de las restricciones, así como de aquella parte del patrimonio reservado para fines específicos, deben ser explicadas en la correspondiente nota explicativa (Nota 21 del formato). También debe aclararse en dicha nota los otros movimientos patrimoniales que pudiesen existir).

4.5 NOTAS EXPLICATIVA A LOS ESTADOS FINANCIEROS

Estas son las notas que, en general, resultan relevantes para una OSFL, no obstante, existen casos en que alguna(s) no resulten aplicables, en cuyo caso deben eliminarse; en tanto otras organizaciones deban agregar notas adicionales para cumplir con los requerimientos de exposición establecidos por las normas de contabilidad. Una regla básica a considerar es que todo saldo que supere el 5% de su respectivo rubro (activos, pasivos, ingresos o gastos), requiere apertura en nota. Por otra parte, los saldos menores que resultan poco significativos, aun cuando figuren en los estados financieros no requieren ser detallados).

1. Información General

Ganémosle a la Calle nace el año 2013, buscando alejar a niños(as) y jóvenes de la calle y los riesgos asociados a ella, utilizando como vehículo para ello el deporte. Actualmente recibe 750 niños quienes pueden optar por talleres de fútbol, vóleybol, básquetbol, boxeo y baile entretenido.

Para llevar a cabo sus actividades, la fundación cuenta con las siguientes fuentes de financiamiento:

- Socios Particulares
- Empresas
- Comida Anual
- Colecta Anual

2. Criterios de Contabilidad

a. Período contable: Los presentes estados financieros consolidados corresponden a los ejercicios terminados al 31 de diciembre de 2020 y 2021

b. Criterios de contabilidad utilizados: Los presentes estados financieros han sido preparados de acuerdo con principios de contabilidad generalmente aceptados emitidos por el Colegio de Contadores de Chile A.G

c. Reconocimiento de ingresos: Se ha incluido en ingresos de explotación las donaciones recibidas por la Fundación, ya sea a través de ingresos efectivos, como también por la donación de bienes y servicios.

d. Bases de conversión y reajuste: Los estados financieros han sido actualizados mediante la aplicación de las normas de corrección monetaria, de acuerdo con principios de contabilidad generalmente aceptados en Chile y las normas establecidas por el Servicio de impuestos de Chile, con el objeto de reflejar la variación en el poder adquisitivo de la moneda, ocurrida en los respectivos ejercicios

e. Activo fijo: El activo fijo es presentado de acuerdo a su valor de costo más la corrección monetaria

f. Existencias: La Fundación no tiene existencias en sus estados financieros

g. Valorización de inversiones: La Fundación no tiene inversiones en sus estados financieros

h. Reconocimiento de pasivos y provisiones: Los únicos pasivos de la sociedad corresponden a las cuentas por pagar a terceros, pendientes de pago a la fecha de cierre de cada año.

i. Beneficios al personal: No existen beneficios al personal

j. Arrendamientos: Los gastos por arriendo de cada año corresponde a un contrato que mantiene la Fundación, están registrado en base a pagado

k. Reconocimiento de intereses: No existen intereses provenientes de deudas o cuentas por cobrar al cierre del año

l. Clasificación de gastos: El reconocimiento de los ingresos y gastos se realizan en base al principio contable del devengo, que corresponde a toda transacción y otros hechos económicos que se registran cuando estos ocurren y no en el momento en que se producen necesariamente un intercambio de flujos monetarios o financieros derivados de ellos, a su valor nominal o de mercado dependiendo del tipo de transacción.

m. Transacciones que no representan movimiento de efectivo: Al 31 de diciembre de. Cada año, se han clasificado como las transacciones que no representan flujo de efectivo, las correcciones monetarias aplicadas a las cuentas de activo, pasivo y patrimonio, de corresponder.

3. Remuneraciones de los Directores, Consejeros y equipo ejecutivo

El directorio lleva a cabo sus funciones de manera voluntaria y sin percibir ingreso por ello. En lo que respecta al equipo ejecutivo, éste está compuesto por 4 personas con un ingreso total anual de \$67MM

4. Hechos relevantes

Este 2021 fue un año el cual esperábamos una mayor normalidad en relación al covid-19 y la pandemia, lamentablemente este no fue así debido a las continuas alzas de casos y las distintas restricciones que se fueron exigiendo pero a pesar de aquello pudimos volver finalmente a los talleres presenciales y nuevamente reencontrarnos. Reunir todo lo necesario para volver a hacer los talleres en los distintos centros no fue tarea fácil, hubo que poner todo de nuestra parte pero sabíamos que los niños y niñas nos estaban esperando por lo que no podíamos fallarles. Fue así como finalmente pudimos volver a realizar 5 talleres presenciales en cuatro comunas, aunque estas dependían también de las fases sanitarias y de los aforos y exigencias necesarias.



En el ámbito financiero volvimos a realizar nuestra colecta anual la cual se realizó en el mes de Julio y fue por primera vez en formato online. Esta, a pesar de las dudas que generaba cambiar el formato de recolección, fue todo un éxito y pudimos superar la meta propuesta.

También volvimos a realizar otras actividades presenciales tales como las distintas jornadas de profesores, la copa amistad, torneos con otras escuelas deportivas, celebrar en comunidad fechas importantes tales como el 18 de septiembre, navidad, entre otros. Finalmente pudimos cerrar este año de muy buena forma y con las mejores energías para el año que viene.

Pie de firma de los responsables por la preparación de los estados financieros
(Responsable financiero y contador. No es necesario incluir la rúbrica, basta con el pie de firma)

5. Manifestación de responsabilidad de la Dirección

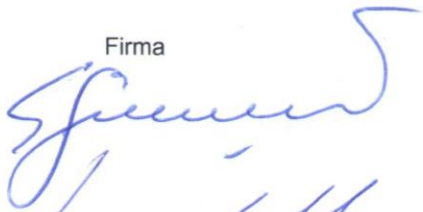
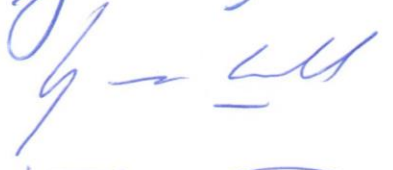
Los abajo firmantes se declaran responsables respecto de la integridad y veracidad de la información incorporada en el presente informe anual, referido al 31 de diciembre de 2021:

Nombre	Cargo	RUN	Firma
Sebastián Guerrero Valenzuela	Presidente	9.482.218-1	
M. Gracia Carvallo Pérez	Directora Ejecutiva	12.627.945-0	
Ignacio Enrique Bellolio Gutiérrez.	Coordinador General	13.830.843-k	

(Esta manifestación debe ser suscrita, necesariamente, por el Presidente del Directorio, sin perjuicio que concurren a ella los demás directores, el ejecutivo máximo, el responsable por las materias financieras o el contador. En la eventualidad de que, por razón fundada, el máximo representante no esté en condiciones de hacerlo, debe dejarse constancia expresa de esta circunstancia).

En caso de no constar firmas rubricadas en este documento electrónico por favor marque la siguiente casilla:

Las firmas constan en documento original entregado al Ministerio de Justicia

Fecha: 27 de Julio de 2022