

**PRESENTACIÓN ESTÁNDAR DE MEMORIA Y BALANCE
DE ORGANIZACIONES DE LA SOCIEDAD CIVIL
FECU SOCIAL SIMPLIFICADA - 2021**



Fecha de publicación:

Período reportado: 1° de Enero al 31 de Diciembre de 2021

1. Carátula

1.1. Identificación

a. Nombre de la Organización	<i>Fundación de Beneficencia Pública, Educacional, Científica y Cultural Colorearte</i>
b. RUT de la Organización	<i>65.171.917-8</i>
c. Tipo de Organización	<i>Fundación sin fines de lucro</i>
d. Relación de Origen	<i>Grupo de particulares</i>
e. Personalidad Jurídica	<i>N° 280729 del 03-09-2018</i>
f. Domicilio de la sede principal	<i>Félix de Amesti 296 – Las Condes</i>
g. Representante legal	<i>Patricia Clara Reutter Alert</i>
h. Sitio web de la organización	<i>www.colorearte.cl</i>
i. Persona de contacto	<i>Tomás Clemens, director@colorearte.cl</i>

1.2. Información de la organización

a. Presidente del Directorio	<i>Patricia Clara Reutter Alert, RUT 6.063.463-7</i>
b. Ejecutivo Principal	<i>Tomás Clemens, RUT 17.535.504-9 (Director Ejecutivo)</i>
c. Misión / Visión	<i>Empoderar a las personas a través del arte para desarrollar valores, competencias y habilidades, por medio de programas educativos, culturales y artísticos y ser una organización responsable y comprometida con la sociedad, principalmente niñas, niños y jóvenes hacia una educación de calidad, y alineada con los Objetivos de Desarrollo Sostenible (ODS) de Naciones Unidas</i>
d. Área de trabajo	<i>Educación. Arte. Cultura. Ciencia v Medio Ambiente</i>
e. Público objetivo / Usuarios	<i>Docentes, estudiantes y la comunidad</i>
f. Número de trabajadores	<i>3 (Honorarios)</i>
g. Número de voluntarios	<i>0</i>

1.3. Gestión

		2021	2020			2021	2020
a. Ingresos totales M\$		M\$41.500		d. Superávit o Déficit del ejercicio M\$		-M\$8.818	
b. Privados M\$	Donaciones	M\$41.500					
	Proyectos	M\$0		e. Identificación de las tres principales fuentes de ingreso			
	Venta de bienes y servicios	M\$0					
	Otros (Ej. Cuotas sociales)	M\$0					f. N° total de usuarios directos
c. Públicos M\$	Subvenciones	M\$0					
	Proyectos	M\$0		g. Indicador principal de gestión (y su resultado)			
	Venta de bienes y servicios	M\$0					

2. Información general y de contexto

2.1 Carta del máximo responsable de la organización

“Los docentes del futuro deberán reinventarse y convertirse en motivadores, consejeros académicos, guías espirituales y terapeutas personales, y enseñarán habilidades blandas como la curiosidad intelectual, la iniciativa personal, la flexibilidad mental, el trabajo en equipo y la conducta ética”.

Esta cita de Andrés Oppenheimer (2018), nos da pistas sobre el camino que debemos tomar como organización, para apoyar a los equipos docentes en pos de beneficiar a niños, niñas y jóvenes de todo el país.

¿Cómo podemos apoyarlos entonces para fortalecer esas habilidades necesarias?

Dado que implementar Proyectos Interdisciplinarios es parte de las Orientaciones Pedagógicas para el Plan de Estudio 2021 del Mineduc, para desarrollar las habilidades del siglo XXI, nuestro programa principal, “Aventura de Aprendizaje”, pondrá a disposición de los docentes, una experiencia de aprendizaje significativa para ser llevada a cabo con sus estudiantes en aula de manera presencial, virtual o híbrida, acompañarlos y guiarlos hacia un desarrollo integral que les permita explorar sus potencialidades más allá de los objetivos de enseñanza/aprendizaje cognitivos, desde el aprender haciendo y aprender a aprender.

Se incorporarán además pruebas para medir los índices de bienestar en los docentes y estudiantes y también se incentivará la conciencia medioambiental a través de una relevante temática de investigación, el mundo de las semillas.

Este año 2021, con un alto número de vacunados y con el retroceso de la pandemia, hemos podido reencontrarnos presencialmente, muy necesario cómo equipo y como personas.

Tuvimos activa participación en las sesiones como miembros del Consejo de la Sociedad Civil (COSOC) de la Superintendencia de Educación.

Continuamos aportando contenidos a la plataforma para docentes de Educarchile y comenzamos una prometedora y nutritiva vinculación con la Universidad Católica y la Universidad de Chile, para sus estudiantes de pedagogía básica.

Finalmente, reafirmamos el compromiso para el cumplimiento de nuestra Misión y Visión, en beneficio de los niños, niñas y jóvenes del país para una educación de calidad, justa y equitativa, y con una mirada hacia el futuro.

Tomás Clemens
Director Ejecutivo
Fundación Colorearte

2.2 Estructura de gobierno

DIRECTORIO FUNDACIONAL	
Nombre y RUT	Cargo
Patricia Reutter Alert	Presidenta
Karen Westendarp Reutter	Secretaria
Alonso Martínez Horment	Tesorero

CONSEJO ASESOR	
Nombre y RUT	Cargo
George Anastassiou	Consejero
Ana María Raad	Consejera
Cristina González	Consejera
Roberto Peralta	Consejero
Felipe Westendarp	Consejero
Ana María Meza	Consejera

El directorio es fundacional y está conformado por 3 miembros. En su primera reunión se designa por medio de mayoría absoluta de votos, al Presidente, Secretario y Tesorero.

El Presidente del Directorio será también Presidente de la Fundación, la representará judicial y extrajudicialmente y tendrá las demás atribuciones que sus estatutos señalan.

El cargo de Secretario subrogará al presidente con todas las atribuciones y facultades inherentes al cargo, en caso de impedimento, ausencia o falta de éste, circunstancia que no será necesario acreditar ante terceros. Además, el Secretario tendrá a su cargo las actas de las sesiones del directorio, el despacho de las citaciones a reuniones, el otorgamiento de copias de las actas, las certificaciones y la firma de la documentación que indiquen los estatutos.

El Tesorero tendrá a su cargo la supervisión de cuentas de la Fundación junto con las demás funciones y responsabilidades que le asigne el Directorio. En caso de ausencia o impedimento temporal del Tesorero, situación que no será necesario acreditar ante terceros, éste será subrogado por el miembro que el directorio designe.

Los miembros del Directorio permanecen en sus funciones durante tres años y pueden ser reelegidos para su cargo indefinidamente. Este año fueron ratificados en sus cargos.

Los miembros del Comité Asesor son propuestos por la presidenta, junto al director ejecutivo, y cuentan con la aprobación del directorio pleno.

2.3 Estructura operacional

En su estructura operacional Fundación Colorearte depende de su presidenta, quien opera según la aprobación de un directorio conformado por otras dos personas de relación de parentesco en función de criterios técnicos asociados a ámbitos propios de la organización, legales y financieros, quienes desempeñan sus funciones de forma totalmente ad honórem.

La ejecución de las directrices emanadas de la presidencia y directorio, están a cargo de la Dirección Ejecutiva, quien vela por el cumplimiento de los objetivos estratégicos y el cumplimiento de la planificación anual de la Fundación, articulando un equipo de trabajo que le reporta directamente.

Organigrama:

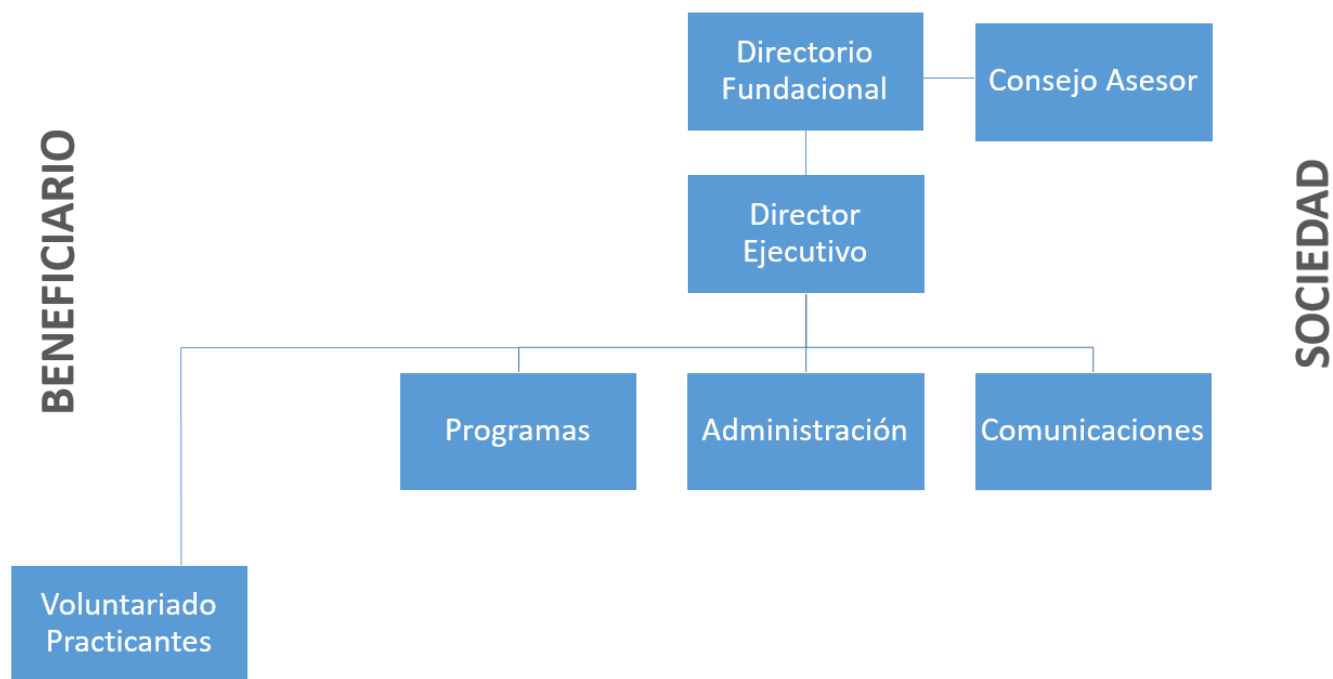

Principales cargos y cómo se relacionan:

Dirección Ejecutiva: le corresponde velar por el proyecto general de Fundación Colorearte, liderando la gestión de la organización, representando a la institución, en concordancia con la misión y visión institucional. Es nombrado por el directorio.

Administración y Finanzas (externo): llevar la contabilidad y control de los presupuestos del año

Comunicaciones: manejo de las redes sociales, web y difusión de los programas

Encargado de Programas: se encarga por el correcto cumplimiento de los objetivos de cada programa

Coordinadora de Programas: se encarga de la vinculación con los docentes y establecimientos educacionales, y la vinculación con el medio, en todo lo que respecta a los Programas Colorearte

2.4 Valores y principios

Los valores institucionales son:

COMPROMISO desde la ética, la participación y la solidaridad
TRANSPARENCIA y buena gestión de las personas, recursos y actividades
EMPATÍA con las problemáticas de las personas con mayor vulnerabilidad social
RESPECTO de la diversidad cultural y la equidad de género
JUSTICIA SOCIAL igualdad de derechos y oportunidades
INNOVACIÓN Y CREATIVIDAD en la acción social, con mirada al futuro
SOSTENIBILIDAD AMBIENTAL ante los efectos del cambio climático

2.5 Principales Actividades y Proyectos

a. Actividades

La principal actividad fue el programa educativo “Aventura de Aprendizaje”, explicado en detalle más abajo.

También realizamos una encuesta a través de los instrumentos PERMA y EPOCH. Esta encuesta voluntaria es una escala que permite indagar en docentes y estudiantes cómo se sienten en distintos aspectos de su vida, cómo son sus emociones, salud, propósitos, red de apoyo, entre otras.

El cierre del programa “Aventura de Aprendizaje” fue mediante una Muestra Pública, formato de presentación PechaKucha, transmitido en vivo por Youtube donde estudiantes de 25 equipos seleccionados, presentaron sus proyectos a la comunidad. Se realizó en 2 jornadas:

Ver día 1: https://www.youtube.com/watch?v=p_4Bp1mSHt8

Ver día 2: <https://www.youtube.com/watch?v=tH5E6Mfn39w&t=1670s>

Además de un certificado de participación, se entregó a cada equipo participante un árbol virtual geolocalizado de Fundación Reforestemos.

Durante el año se realizaron talleres para estudiantes de pedagogía básica, al primer año de la Universidad Católica, y al tercer año de la universidad de Chile.

En noviembre, participamos con una ponencia en el congreso regional Insea Latinoamérica (Cuzco 2021), donde se compartió la experiencia Colorearte en educación artística.

En el mes de diciembre fuimos parte de la FISS 2021, en el parque Padre Hurtado, con stand y talleres para promocionar nuestro programa.

b. Proyectos

NOMBRE DEL PROYECTO	PROGRAMA AVENTURA DE APRENDIZAJE 2021
Público Objetivo / Usuarios	Niños, niñas y jóvenes estudiantes de todo el país. También docentes, principalmente de las asignaturas de artes y ciencias.
Objetivos del proyecto	Promover, impulsar y apoyar a los docentes a que desarrollen Proyectos Interdisciplinarios en el aula a través de la base metodológica Colorearte, el modelo de aula invertida, capacitación y acompañamiento constante por medio de herramientas digitales y enseñanza remota, con el fin de que sus estudiantes adquieran aprendizajes y competencias para su desarrollo integral.
Número de usuarios directos alcanzados	7.200
Resultados obtenidos	252 set de materiales enviados 628 docentes 6.572 estudiantes 103 proyectos recibidos
Actividades realizadas	Convocatoria Inscripciones Capacitación de profesores Envío de materiales Acompañamiento Recepción de proyectos Muestra Pública 2021
Lugar geográfico de ejecución	Las 16 regiones de Chile y algunos países de Latinoamérica

2.6 Identificación e involucramiento con grupos de interés

Grupo de interés	Forma de relacionamiento
Patrocinadores	<i>Ministerios gubernamentales que entregan apoyo a través de un patrocinio anual y participan como jurado deliberante</i>
Auspiciadores y donantes	<i>Existe una relación que busca generar valor compartido para ambas organizaciones. Las empresas e instituciones aportan con donación de dinero, especies, servicios y/o de tiempo (voluntariado corporativo)</i>
Docentes asesores (embajadores)	<i>Grupo de docentes de distintas regiones del país, con los cuales se realizan reuniones mensuales</i>
Docentes y estudiantes	<i>Participación directa e indirecta como beneficiarios del programa principal de la Fundación: Aventura de Aprendizaje</i>
Plataformas educativas	<i>Con la plataforma educarchile donde aportamos contenidos a docentes a través de un curso virtual de Proyectos Artísticos.</i>

2.7 Prácticas relacionadas con la evaluación o medición de satisfacción de los usuarios y resultados obtenidos

Cada año, se realiza una encuesta a docentes y estudiantes al finalizar su participación en nuestros programas para conocer el tiempo invertido, el aporte del proyecto, logro de objetivos, uso de metodología pedagógica, nivel de satisfacción, entre otros indicadores.

2.8 Participación en redes y procesos de coordinación con otros actores

Durante todo el año 2021, continuamos participando como miembros en las sesiones del Consejo de la Sociedad Civil (COSOC), de la Superintendencia de Educación

Fuimos parte del Ecosistema de organizaciones de la Fundación Mustakis

Se implementa nueva versión de curso virtual para docentes en la plataforma de educarchile.cl

Se mantiene la Red de docentes embajadores Colorearte

2.9 Reclamos o incidentes

No se recibieron

2.10 Prácticas de gestión ambiental

No se desarrollaron

3. Información de desempeño

3.1 Objetivos e indicadores de gestión

CUADRO OBJETIVO GENERAL

Objetivo general	Indicador (principal de gestión)	Resultado
Implementar Aprendizaje por Proyectos	Docentes y estudiantes	628 docentes 6.572 estudiantes

CUADRO OBJETIVOS ESPECÍFICOS

Objetivo específico	Indicador	Resultado
Inscripción de equipos	350 inscritos	269 inscritos
Capacitación a docentes	560 docentes	504 docentes
Encuesta docente de cierre	210 docentes	93 docentes
Encuesta PERMA	188 encuestados	196 encuestados
Encuesta EPOCH	657 encuestados	504 encuestados

3.2 Indicadores financieros

CUADRO DE INDICADORES FINANCIEROS

a. Ingresos Operacionales (en M\$)	2021	2020
TOTAL DE INGRESOS OPERACIONALES	\$41.500.000	

b. Origen de los ingresos operacionales:

$\frac{\text{Ingresos provenientes del extranjero}}{\text{Total de ingresos operacionales}} \times 100$	0%	%
---	----	---

c. Otros indicadores relevantes:

$\frac{\text{Donaciones acogidas a beneficio tributario}}{\text{Total de ingresos operacionales}} \times 100$	100%	%
$\frac{\text{Gastos administrativos}}{\text{Gastos operacionales}} \times 100$	4%	%
$\frac{\text{Remuneración principales ejecutivos}}{\text{Total remuneraciones}} \times 100$	0%	%

4. Balance Tributario o Cuadro de Ingresos y Gastos

FUND.DE BENEF. PUBLICA EDUC,CIENTIFICA Y CULT.COLOREARTE
 FUNDACIONES Y CORPORACIONES; ASOCIADAS
 FELIX DE AMESTI 296
 LAS CONDES
 SANTIAGO
 65.171.917-8

Fecha : 20-04-2022

Balance Tributario
Acumulado mes/año
Diciembre/2021

Cuenta Contable	Valores Acumulados		Saldos		Inventario		Resultados	
	Débitos	Créditos	Deudor	Acreedor	Activo	Pasivo	Pérdida	Ganancia
1-01-01-03 Caja	82.525.759	49.991.245	32.534.514	0	32.534.514	0	0	0
2-01-04-01 Proveedores Nacionales	14.016.353	14.016.353	0	0	0	0	0	0
2-01-04-02 Honorarios por Pagar	25.669.472	25.669.472	0	0	0	0	0	0
2-01-06-04 Impuestos Retenidos	3.537.071	3.537.071	0	0	0	0	0	0
2-01-07-03 Impuesto Mensual Por Pagar	3.083.351	4.072.762	0	989.411	0	989.411	0	0
2-01-07-05 Retencion Prest.Tasa cero	154.288	154.288	0	0	0	0	0	0
2-03-01-01 Capital Pagado	0	1.000.000	0	1.000.000	0	1.000.000	0	0
2-03-03-02 Resultado Acumulado	22.700.399	62.064.267		39.363.868		39.363.868		
3-01-05-01 Remuneraciones	112.994	0	112.994	0	0	0	112.994	0
3-01-05-04 Gasto Servicios Contables	1.580.500	0	1.580.500	0	0	0	1.580.500	0
3-01-05-07 Gastos Generales	19.994.016	500.314	19.493.702	0	0	0	19.493.702	0
3-01-05-11 Honorarios	29.075.698	0	29.075.698	0	0	0	29.075.698	0
3-01-08-01 Intereses Financieros	55.877	0	55.877	0	0	0	55.877	0
4-01-01-01 Donaciones	0	41.500.000	0	41.500.000	0	0	0	41.500.000
Sub-Totales	202.505.778	202.505.772	82.853.285	82.853.279	32.534.514	41.353.279	50.318.771	41.500.000
Pérdidas / Ganancias					8.818.765			8.818.771
Total General	202.505.778	202.505.772	82.853.285	82.853.279	41.353.279	41.353.279	50.318.771	50.318.771

FERNANDO
ALFREDO TORRES
CARDENAS

Firmado digitalmente por
 FERNANDO ALFREDO
 TORRES CARDENAS
 Fecha: 2022.10.05 20:09:29
 -03'00'

5. Manifestación de Responsabilidad de la Dirección

Los abajo firmantes se declaran responsables respecto de la veracidad de la información incorporada en el presente informe anual, referido al 31 de diciembre del 2021:

Nombre	Cargo	RUT	Firma
Patricia Reutter Alert	Presidenta	6.063.463-7	
Alonso Martínez Horment	Tesorero	5.524.490-1	
Karen Westendarp Reutter	Secretaria	13.828.437-9	
Tomás Clemens Faúndez	Director Ejecutivo	17.535.504-9	
Fernando Torres Cárdenas	Contador	7.598.724-2	

Las firmas constan en documento original entregado al Ministerio de Justicia

Fecha: 11 de Julio del 2022